EL DIARIO PALENTINO

EL DIA DE PALENCIA

Fundado en 1882 y 1890
N.º REFUNDIDO
2.620

TELEFONOS
1526 IMPRENTA
1353 REDACCIÓN
2006 ADMINISTRACIÓN

DIRECCIONES
DIRECCIÓN Y TALLERES: MAYOR, 147-151
APARTADO DE CORREOS, 17

MARTES 24 SEPTIEMBRE 1957

EDICION SIETE TARDE
1'20 pts.

Mohamed V estuvo, de incógnito, en Algeciras

Algeciras, 24.—Su Majestad Mohamed V, en el transbordador «Victoria», ha realizado la travesía del estrecho de Gibraltar en el sentido Tánger-Algeciras-Tánger.

En Algeciras, el transbordador, que hacía su viaje ordinario atracó para dejar el pasaje, lo que aprovechó Su Majestad, para, en unión del cónsul marroquí en esta plaza y de tres miembros de su séquito, visitar la población. Estuvo en el Ayuntamiento, donde visitó y admiró el salón de sesiones.

El Teniente General Despujol cumple 90 años

Madrid, 24.—Con motivo de la celebración en Barcelona del 90 aniversario del teniente general Despujol, el más anciano de nuestros generales, el ministro del Ejército le ha dirigido el siguiente telegrama: «Madrid, 23 septiembre 1957. Al teniente general Despujol Sabater, Avenida José Antonio 430, Barcelona. Al cumplirse el 90 aniversario de su nacimiento, reciba, en nombre del Ejército español, que se honra de tenerle como decano de los generales y en el mio propio, la más cordial y sincera felicitación.—Barroso.

Franco inauguró en Avilés la factoría de la Empresa Nacional Siderúrgica

La esposa del Caudillo actuó de madrina en la ceremonia de encender el primer horno alto

1.500 toneladas de arrabio; producción diaria que iguala a la totalidad de las instalaciones de toda España

SE ABREN PERSPECTIVAS ECONOMICAS INSOSPECHADAS

Avilés, 24.—Su Excelencia el Jefe del Estado presidió esta mañana el acto inaugural de la factoría de la Empresa Nacional Siderúrgica S. A., de las que se ha encendido el primer horno alto. Actuó de madrina en la ceremonia de encender dicho horno, la esposa del Caudillo, doña Carmen Polo de Franco, quien dió fuego a la instalación, utilizando un encendedor dispuesto en una larga vara de plata, que se conservará en la factoría como recuerdo histórico de la fecha inaugural.

LLEGAN EL CAUDILLO Y SU ESPOSA

El Caudillo y su esposa llegaron a Avilés a las once de la mañana, acompañados de los segundos jefes de sus Casas Militar, general Lavina y Civil e Intendente, don Fernando Fuertes de Villavicencio, así como de los ayudantes de servicio.

Fueron recibidos en la dársena por el presidente del Instituto Nacional de Industria, don Juan Antonio Suanzes; ministros, de Industria, señor Planell; subsecretario de la Presidencia, señor Carrero Blanco; de Comercio, señor Ullastres; de Obras Públicas, señor Vigón; de la Gobernación, señor Alonso Vega; de Hacienda, señor Navarro Rubio, y de Información y Turismo, señor Arias Salgado; presidente del Consejo de Administración de ENSIDESA., señor Sirvent; alcalde, presidente de la Diputación Provincial y demás autoridades provinciales y locales; presidente del Consejo de Estado; secretario nacional de Sindicatos y otras personalidades.

La ciudad aparecía profusamente engalanada y en las instalaciones de la factoría ondean por todas partes banderas nacionales y del Movimiento. Ante la tribuna dispuesta para la recepción oficial, en la dársena, formaba una compañía del Regimiento de Milán, con guarnición en Oviedo, que fué revistada por Su Excelencia a los acordes del Himno Nacional.

Terminada la ceremonia de recepción, y entre las desbordantes manifestaciones de entusiasmo de los obreros de la factoría y de la multitud agolpada en las inmediaciones para ver a Sus Excelencias, se inició la visita a las instalaciones siderúrgicas.

VISITA A LAS INSTALACIONES

En el automóvil del Caudillo tomó asiento el presidente del Instituto Nacional de Industria, señor Suanzes, quien, con el presidente de la Empresa Nacional Siderúrgica, señor Sirvent y los ingenieros jefes de los distintos servicios, dieron al Generalísimo amplia explicación de las instalaciones, funcionamiento y producción.

Comenzó la visita por las instalaciones de descarga y almacenamiento. Constan de cinco grúas, cuya capacidad unitaria es de 250 toneladas por hora, y un sistema de cintas dobles transportadoras, de mil toneladas hora de capacidad, que llevan los minerales hasta las cintas de entrada al parque de almacenamiento, cuyas dimensiones son de 320 por 52 metros.

Siguió la comitiva hasta la instalación de mezcla de minerales, donde los visitantes descendieron de los automóviles. El objeto de esta instalación es obtener una mezcla homogénea de las diferentes clases de minerales. Es capaz esta instalación de formar cuatro pilas de doce mil toneladas, al ritmo de mil toneladas por hora, en capas horizontales alternadas, constituídas por cada uno de los minerales que se desea mezclar. Se dispone para ello de dos máquinas apiladoras que pueden acoplarse a cualquiera de los dos sistemas de cintas transportadoras. Las máquinas recogedoras parten casi verticalmente estas pilas y vierten la mezcla en otro sistema de cintas para transportarlas hasta la instalación de clasificación secundaria, donde las incorporan al sistema doble general de transporte, para, después de otras fases de preparación, pasar al horno alto.

Prosiguió el recorrido a todo lo largo de las instalaciones, pasando sin detenerse por los hornos, talleres de laminación en frío, estación de clasificación, embalse de la granda, poblado ferroviario, talleres de calderería, de fundición, mecánico, estación depuradora y otras, todas cuyas características fueron detalladamente explicadas a Su Excelencia.

LA CENTRAL TERMICA

El Jefe del Estado y sus acompañantes, visitaron a continuación la central térmica que suministra energía a los distintos departamentos y talleres. Se aprovechan en esta central los excedentes caloríficos de las distintas instalaciones, principalmente gas de horno alto y los mixtos obtenidos en los lavaderos de carbón de las baterías de cok. Consta la central de un grupo de treinta mil kilowatios y uno de siete mil quinientos kilowatios. El primer grupo es alimentado con calderas monotubulares, que queman gas de horno alto o gas de horno de cok y carbón pulverizado. La turbina del otro grupo es de vapor de alta presión. Está provista la instalación de otro tercer grupo de 60.000 kilowatios, y una subestación elevará la tensión a 50.000 voltios.

ENCENDIDO DEL PRIMER HORNO ALTO

Desde la central térmica hasta el primer horno alto, el recorrido se hizo a pie. Al llegar al primer horno alto, se celebró la ceremonia de encendido, correspondiendo a la esposa del Generalísimo doña Carmen Polo de Franco, el acto de aplicar el fuego que pondría en funcionamiento el horno, lo que efectuó por medio de una larga varilla de plata a cuyo extremo había sido encendida la mecha correspondiente. Entre los atronadores aplausos de las personas del séquito y de los obreros y funcionarios de la empresa, la esposa de Su Excelencia encendió el horno alto.

En la pared del horno, había sido dispuesta una bandera nacional, que una vez retirada por la esposa de Su Excelencia dejó ver la siguiente inscripción: «Horno alto número 1. Carmen.—24 de septiembre de 1957».

El arzobispo de Oviedo, monseñor Lauzurica, bendijo el alto horno.

CARACTERISTICAS

Se trata de un horno alto de tipo Mac Kee, con capacidad para una producción de 1.300 a 1.500 toneladas diarias de arrabio, es decir, de hierro de primera fusión. Las cargas del horno alto se componen de coque, mineral y caliza, y siguen una marcha descendente. A través de las tuberías situadas casi en la parte inferior del horno, se sopla el aire necesario para la combustión del coque, a fin de mantener las temperaturas adecuadas en las diversas zonas, originándose además, de esta forma, una columna gaseosa ascendente que va reduciendo los minerales. En el fondo del crisol del horno se separan por gravedad del arrabio y la escoria. El turbosoplante de este horno está accionado por vapor a 400 grados centígrados y 28 atmósferas, capaces de impulsar 150.000 metros cúbicos por hora. Los gases captados en la zona superior del horno se conducen a la estación depuradora, donde primero se deposita el polvo más grueso; a continuación pasan por un colector centrífugo y después a un lavador, donde el gas es lavado con agua en contra corriente y finalmente, el polvo más fino residual, se separa en precipitadores electrostáticos. El arrabio fluye por cuatro boquillas a las cucharas de 75 toneladas de capacidad, enviándose a la instalación de colar lingotes actualmente. En un futuro próximo será enviado el mezclador del taller de aceros.

La producción de este horno alto, es equivalente a la de la totalidad de las instalaciones de este tipo que funcionan en toda España. Cuando entre en funcionamiento la segunda instalación, esta producción será doble. La culminación de la totalidad del plan abre perspectivas económicas insospechadas.

Terminado el acto inaugural del horno alto, y quedando en funcionamiento la parte principal de las instalaciones de la empresa siderúrgica, el Generalísimo y su séquito prosiguieron la visita por los lavaderos de gases. En el interior de uno de los hornos de acero, fué servido un refresco, y finalmente, en la nave de hornos, el Caudillo y sus acompañantes fueron obsequiados con un almuerzo.—Cifra.

LA PRINCESA FELIZET EN ATENAS

La princesa Felizet, de 16 años, hija del príncipe egipcio Mehmed Alí y de la princesa turca Hauzade, que se encuentra en Atenas en ruta para Suiza, ha anunciado su próximo matrimonio con el Rey Faisal del Irak. La princesa Felizet —centro— con su hermano el príncipe Hausada, en In Pireaus Port, Atenas; les acompaña la señorita de compañía de la princesa
(Foto Torremocha)

El fallecimiento del famoso compositor finlandés, Sibelius

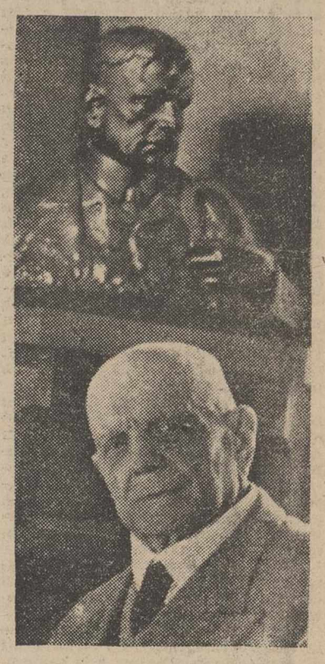

Jean Sibelius, el famoso compositor finlandés, que a la edad de 92 años ha muerto repentinamente en su casa de Helsinki, a consecuencia de una hemorragia cerebral
(Foto TORREMOCHA)

EL CAUDILLO Y SU ESPOSA EN OVIEDO

Asistieron a la función de ópera en el Teatro Campoamor siendo aclamados por el público

Oviedo, 24.—A primeras horas de la noche llegó a su residencia de Llanera Su Excelencia el Jefe del Estado, a quien acompañaba su esposa doña Carmen Polo de Franco. Fueron cumplimentados por el ministro de la Gobernación, don Camilo Alonso Vega y su esposa; así como por el gobernador civil y jefe provincial del Movimiento, don Marcos Peña Royo; capitán general de la séptima Región militar, general Gutiérrez de Soto; alcalde de Oviedo, señor Beltrán; presidente de la Diputación, señor Alonso de Nora y otras autoridades, con sus respectivas esposas.

A las diez y cuarto de la noche, el Caudillo y su esposa hicieron su entrada en Oviedo y se dirigieron directamente al Teatro Campoamor, en donde presenciaron la representación de la ópera «Carmen». A la puerta del teatro fueron nuevamente cumplimentados por las autoridades y se dirigieron luego a la sala, ocupando el palco del Ayuntamiento, con el alcalde de la capital y su esposa. En otras localidades se hallaban los ministros, subsecretario de la Presidencia; señor Carrero Blanco; de la Gobernación, señor Alonso Vega; de Industria, señor Planell y de Información y Turismo, señor Arias Salgado; capitán general de la región, que representaba al ministro del Ejército.

Al finalizar el tercer acto de la obra, las principales figuras de la compañía subieron al palco de Sus Excelencias, a quienes cumplimentaron, departiendo con ellos breves momentos.

A su paso por las calles de la capital, el Generalísimo y su esposa recibieron vivas muestras de simpatía por parte del gentío, que al advertir la presencia de los ilustres huéspedes, se colocaron en los puntos estratégicos del recorrido. Los aplausos y vítores se reiteraron dentro del teatro, tanto a la llegada como a la salida y al final de la representación y a pesar de lo avanzado de la hora, millares de personas, que ocupaban la plaza del teatro Campoamor y calles colindantes, reiteraron al Caudillo y su esposa su cariño y su adhesión, en forma realmente impresionante.

Seguidamente, el Jefe del Estado y su esposa, se trasladaron a la residencia de Llanera, donde pernoctaron.—Cifra.

Colaboradores de DIARIO-DIA

TENER MIEDO DOS VECES

Por JOSE DEL RIO SAINZ

Por una extraña asociación de ideas, siempre que el cronista oye o lee uno de esos terroríficos anticipos que en sus frecuentes declaraciones nos hacen los hombres de ciencia o de Estado, sobre lo que sería para la pobre humanidad, una tercera guerra mundial, con el empleo de la bomba de cobalto o de hidrógeno, recuerda, sin poder remediarlo, a dos personajes sin ninguna relación entre sí, y ajenos tanto uno como otro, al desarrollo o «puesta a punto», como ahora se dice, de las armas diabólicas que puede destruir al planeta.

Uno de esos personajes es Rafael Gómez, «el Gallo», el torero gitano, y el ser más pacífico y menos sanguinario de todos los tiempos. Tanto lo fué que siendo la lidia de las fieras astadas un oficio, en el que brilló de un modo insuperable, en los lances de muleta y de capa, a la hora de matar «no quería ni verlas» y arrostraba estóico las iras del público, que a veces revestían las proporciones de motines.

De este hombre singular y legendario se cuenta la siguiente anécdota, que es lo que nos hace recordarlo siempre que un pregonero de desdichas, nos pone los pelos de punta con sus descripciones de las catástrofes atómicas futuras.

Dícese que preguntado por un amigo el torero gitano, en una víspera de corrida, si había visto en los corrales los toros que debía lidiar al día siguiente, respondió con un buen sentido digno de un filósofo senequista:

—¿Verlos? ¿Para qué? ¿Para tenerles miedo dos veces?

Esto es sin duda lo que se proponen los anunciadores de catástrofes que pueden ser realidades en plazo más o menos próximo, «que tengamos miedo dos veces», y que cuando llegue la ocasión de la prueba suprema, en que dependa de nuestro esfuerzo la salvación de esos valores que llamamos «eternos»; pero que pueden no serlo, si no ponemos en su defensa, una energía desesperada, estemos ya vencidos de antemano, porque el horror de lo que puede sucedernos, haya paralizado nuestra voluntad y anulado los elementales reflejos defensivos.

Si Napoleón, en la mañana de Austerlitz, hubiera arengado a sus granaderos, metiéndoles por los ojos, a fuerza de oratoria derrotista, los terribles efectos de las heridas que abriría en su carne la metralla rusa, o el hierro de las lanzas de los cosacos, es muy probable, casi seguro, que los valientes hubieran temblado y que en la célebre batalla, la victoria no hubiera sido suya.

Entre la estupidez del avestruz que esconde la cabeza bajo el ala, para no ver de frente el peligro, y el complacerse con una deleitación enfermiza, en estar imaginándolo día y noche, hay un término medio, en el que está la virtud, y que es precisamente lo que distingue a los hombres y a los pueblos sanos de alma y de cuerpo. Pretender que «tenemos miedo dos veces» es querer que el toro nos coja, pues nada hay tan temerario ni tan imprudente, como un cobarde por partida doble. ¡Si a ese estado de historia colectiva llegase el mundo, entonces sí que la catástrofe sería segura...!

Por motivos distintos a los que nos hacen pensar en nuestro torero de leyenda, la reiteración de las descripciones del destructivo de las armas nucleares, recordemos también a Ravachol, el nihilista dinamitero de finales del siglo XIX, que cifraba su ideal en destruir la creación divina de un solo golpe. Por eso se llamaba «nihilista» voz que procede de la latina «nihil» o sea «nada» o vacío absoluto. Los «nihilistas» eran enemigos del hombre y de la tierra que les sostenía, y querían destruirlos, por considerar que la vida estaba basada en leyes injustas. Por desgracia para ellos, y por fortuna para la Humanidad, para el logro de sus sanguinarios intentos solo disponían de la dinamita que era la más eficaz materia destructora conocida en su época. Y la empleaban metida en bombas, hechas en laboratorios caseros, con trozos de tubería y latas roñosas, que arrojaban en los teatros, durante las funciones de gala, y en los desfiles y procesiones, al paso de los cortejos regios. Hacían lo que podían con los medios que estaban al alcance de sus manos. Como no podían destruir la Humanidad con una sola explosión, hacían lo que les era posible en punto a estragos, sin discriminación de víctimas inocentes.

Y el cronista piensa en lo que esa clase de seres delirantes hubiera hecho, de haber existido en su tiempo la bomba que asoló Hiroshima, y hubiera podido lanzarla sobre el mundo en cualquier momento, en vez de las latas cargadas de tachuelas, de dinamita y de petróleo. El «nihilismo» hubiera sido en vez de un sueño tenebroso, una realidad hace ya por lo menos medio siglo, y esta presunción es lo que más nos obsesiona. Porque un Revachol, más o menos camuflado de estadista o salvador de pueblos, puede existir en nuestros días, ya que es una plaga que se ha dado en todos los tiempos. Acaso alienta ya hoy, en esos nuevos monstruosos imperios que se están incubando tras el telón de acero, en las viejas estepas de Tartasia y Mongolia. ¿Es que Stalin no fué Revachol a su modo, sin frenos morales que le contuvieran? Pues un hombre de esa especie, elevado por los remolinos políticos y sociales a las cumbres del Poder, puede lanzar «su bomba» siempre que quiera, por el simple placer de sembrar dolor, como los viejos «nihilistas» lanzaban su puñado de dinamita en los teatros y en los paseos.

Exclusivo para EL DIARIO PALENTINO-EL DIA DE PALENCIA
(Prohibida la reproducción)

CAFE Y TRANVIA

Así es, esto ocurre en Dinamarca, es decir, en el mismo Copenhague, donde usted puede viajar en tranvía sin que el largo recorrido llegue al extremo de aburrirle, ya que para ello, una Compañía de café ha obtenido permiso de la Compañía de Tranvías de Copenhague para instalar en los tranvías cafeterías con las que brindan a sus viajeros con una tacita de café y, lo sorprendente de ello, es que el precio del recorrido no ha sido aumentado y sin embargo la invitación es gratuita
(Foto TORREMOCHA)

No habrá reunión balkánica

Grecia rechaza una propuesta de Rumania

Atenas, 24.—El Gobierno griego ha rechazado una propuesta rumana, según la cual los países balcánicos deberían mantener una conferencia de mesa redonda. El Gobierno de Rumania sostenía la idea de que los países balcánicos —incluyendo aquellos que pertenecen a la OTAN, como Turquía y Grecia— deberían reunirse para tratar de asuntos de mutuo interés.

Comunistas y "poujadistas" dispuestos a acabar con el Gobierno francés

Bourges Maunoury está deseando llevar cuanto antes a la Asamblea la Ley sobre Argelia

París, 24.—Hoy, a las diez de la mañana (hora española), volverá a reunirse el comité interior de la Asamblea Nacional, ya que ayer, a pesar de estar reunidos hasta media noche, no revisarán más que nueve de las 25 provisiones que especifica el proyecto de ley para Argelia.

Bourges-Maunoury está deseando llevar la cuestión ante la Asamblea lo antes posible, antes de que sus adversarios puedan acabar con él y su Gobierno, el tres de octubre próximo, al presentarle los tres votos de censura.

El plan, pues, de los comunistas y poujadistas presentando posibles variaciones al texto, para poder acabar con todo el proyecto del Gobierno de Bourges-Maunoury.

El comité interior decidió ayer, por 22 votos contra 21, suprimir el artículo 5 de la ley, en el que se mantiene la necesidad de unas elecciones libres, hasta que la ley esté de nuevo redactada.—Efe.

Inauguración del gigantesco estadio "Juan Gamper" de Barcelona

Tiene capacidad para 150.000 espectadores

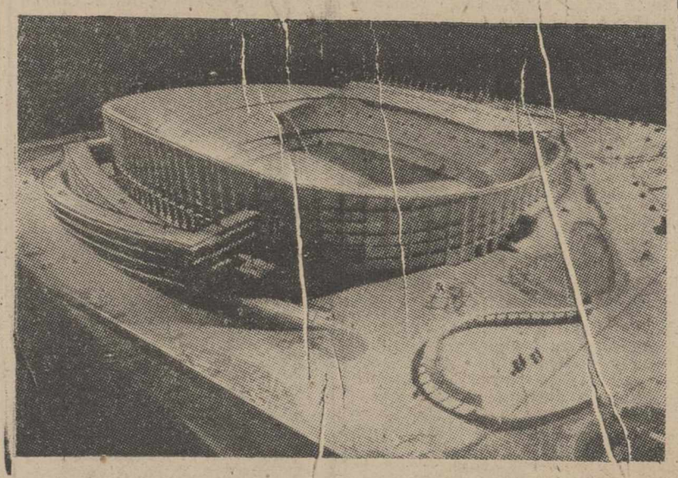

En la tarde de hoy y marcando un hito histórico en los anales deportivos de la Ciudad Condal, ha sido inaugurado el nuevo Estadio de Deportes «Juan Gamper». La maqueta del mismo, que reproducimos, presenta una idea aproximada de lo que será este bello y magnífico Estadio, que cuenta con un aforo total de 149.720 espectadores, con un mínimo de 50.000 sentados y 30.000 a cubierto. Sorprende, ante todo, la moderna belleza de sus líneas arquitectónicas y el amplísimo conjunto de instalaciones complementarias (piscinas, pistas de atletismo, Capilla, etc.), entre las que destaca la fácil y elegante solución del problema del aparcamiento de vehículos.

En la tarde de hoy, en partido con el Varsovia y en medio de un nutrido programa de festejos, se abrirán para los barceloneses las puertas de este colosal Estadio, que figura por derecho propio y por el entusiasmo de los socios del «Barsa», entre los primeros del mundo. *(Información en última plana)*

¡UF, QUE CALOR!

34 grados a la sombra en Córdoba

Córdoba, 23. — Hay continuó subiendo la temperatura. A primera hora de la tarde, el calor fué bastante intenso. El termómetro registró 34 grados a la sombra.—Cifra.

M.C.D.2022

PALENCIA AL DIA

Bachilleres elementales

En los últimos exámenes de Reválida de Bachillerato Elemental, celebrados en el Instituto, 108 jóvenes, entre ellos 64 mujeres, consiguen el título.

De esta forma, estos estudiantes pasan el Rubicón de una interesante frontera docente, y se meten de lleño en esa crucial alternativa de la elección de carrera, que, para los Bachilleres elementales, los vigentes sistemas de enseñanza les permite en ciertas actividades. Estos muchachos y muchachas, si lo desean, pues muchos de ellos continuarán estudiando los restantes cursos de Bachillerato, hasta conseguir titularse en el Superior, podrán encaminar su futura función escolar, hacia Escuelas especiales: Magisterio, Comercio, Industrial, Facultad de Medicina, etc., desde donde, tras otros varios años de estudio, podrán salir ya con el título de Maestros, Peritos Agrícolas o Industriales y Auxiliares sanitarios

La edad de diez años, en que hicieron el ingreso, ya se ha quedado atrás. Ahora pasada la niñez, y aún en esa edad dichosa de la primavera de la vida, estos muchachos estudiantes, acaban de ver culminados los primeros afanes de su actividad escolar, y con el título de Bachilleres Elementales en el bolsillo, toman la primera y radiante trinchera de la batalla escolar, para emprender la definitiva conquista profesional de esa anhelada carrera, con la que, en aras de la vocación, del entusiasmo, de la capacidad, y de la ilusión que les posee, puedan incorporarse a la vida social del trabajo, en ese plano responsable de la dirección, de la jefatura o de la maestría científica o técnica que les corresponderá.

El Excmo Sr. Gobernador Civil, procedió esta mañana a la clausura del II Curso Nacional de Educación Física para Guías Juveniles, tan fructíferamente desarrollado este mes en nuestra ciudad.

Sigue la Tómbola de Caridad su función recaudadora, proporcionando excelentes premios, a cambio de los donativos que para atender a la importante obra social que aquélla desempeña, recibe por medio de los favorecedores que hasta su «stand» se acercan. En el noveno sorteo celebrado, la lavadora en suerte ha correspondido al número 5.334.

Mañana el Ayuntamiento celebrará su sesión ordinaria semanal. En cartera, parece ser que sólo hay asuntos de trámite.

Seguimos con buen tiempo. Sube la temperatura, que casi alcanza los 27 grados en la máxima a la sombra. Y disfrutamos de horas plenamente soleadas.

DIARIO DE AVISOS

FARMACIAS DE GUARDIA.—Durante la semana están de guardia las farmacias de don Isidoro de Fuentes (San Juan de Dios, 1), y don Anastasio Arenal (Barrio del Otero).

CUPON PRO-CIEGOS

Lista del número premiado del Cupón Pro-Ciegos, correspondiente al sorteo celebrado el día 23 de septiembre de 1957:

Premiado con 125 pesetas, el número 678; y con 12,50, todos los terminados en 78.

REGISTRO CIVIL

NACIMIENTOS. — María Virginia Castrillo Sanguino, de Eduardo y Adela, Estación Norte; Fernando Riol Seneque, de José y Cesárea, Casas del Hogar, 70; José Luis Gregorio Martín, de Isidro y María, Camino Carrechiquilla; Jesús Angel Vázquez Ramírez, de Eusebio y Anastasia, Casas de la Renfe, 4; Cristina Odriozola Quintano, de José y Celsa, Camino Pan y Guindas.

DEFUNCIONES. — Clara Laso Pérez, de 70 años, casada, Sanatorio San Luis; Francisco Gómez Alvarez, de 2 años, San Bernardo, 14.

SUCESOS LOCALES

SANCIONADO. — Por dar lugar a un fuerte escándalo, ha sido sancionado por el Excmo. Sr. Gobernador Civil, el vecino de nuestra ciudad Emeterio Gómez Juan, de 20 años, soltero, domiciliado en la calle de San Bernardo, núm. 14.

LESIONADOS. — El personal de servicio en la Casa de Socorro, ha prestado asistencia médica a los siguientes:

Gloria Martínez, de 20 años, que sufría hemorragia a causa de la extracción de una muela.

Francisco Javier Llorente, de once años, herida contusa con colgajo, en la región rotuliana izquierda, producida al caerse.

Marcelino López Bravo, de 48 años, heridas contusas en el dedo tercero y cuarto de la mano izquierda, causadas en accidente de trabajo.

AYUNTAMIENTO

SESION DE LA PERMANENTE

El miércoles, a las ocho de la noche, se reunirá en sesión ordinaria, la Comisión Permanente del Ayuntamiento, para tratar de los siguientes asuntos: Relaciones de jornales y facturas presentadas por Intervención; solicitudes de licencias para ejecutar obras; perpetuidad de sepulturas; expedientes de plus valía y asuntos varios de Secretaría e Intervención.

Cartel de la Falange

ESCUELA HOGAR

El día 1 de octubre comenzarán en la Escuela-Hogar de la Sección Femenina (Becerro de Bengoa, 3 y 5, primero), cursos de idiomas (francés e inglés), de corte y confección, labores y trabajos manuales y cocina.

Pueden asistir a ellos cuantas señoras y señoritas lo deseen, debiendo realizar la matrícula en la propia Escuela-Hogar —a partir del martes, día 24—, de ocho a nueve y media de la noche o también llamando al teléfono 1357, a estas mismas horas.

EXPOSICION DE LABORES

En la Escuela Hogar de la Sección Femenina, se abrirá mañana miércoles una exposición de labores y trabajos manuales. Cuantas personas lo deseen, pueden visitarla mañana miércoles y pasado mañana jueves, de siete a diez de la noche.

En la Prisión Provincial se ha conmemorado la festividad de su Patrona, la Virgen de la Merced

Los diversos actos fueron presididos por nuestras autoridades

Una vez más, en esta festividad de la Virgen de las Mercedes, que se conmemoró en el día de hoy, la Madre de Dios, ha descendido del Cielo a la tierra y con máxima delectación se adentró en la Prisión Provincial de nuestra capital para presidir los brillantes actos allí celebrados y proporcionar un consuelo a la población penal. Que bien lo han de menester, en verdad, para llevar el aliento de la merced y de la esperanza a los que, en un momento de debilidad, delinquieron y se encuentran en el camino de su recuperación moral.

Con este motivo, en la Prisión provincial se habían organizado diversos actos que se han celebrado durante este día. A primera hora de la mañana se ofició una misa de Comunión general, en la que recibieron el Pan de Vida todos los señores jefes y empleados de la cárcel, así como la totalidad de los reclusos.

A las diez y media se celebró una solemne misa cantada en la que ofició el Rvdo. señor don Aquilino Pérez, asistido de dos reverendos sacerdotes y en la que pronunció una brevísima, pero muy enjuiciosa plática el M. I. señor Magistral de Barbastro, ilustre y querido paisano nuestro, don Raimundo Martín Marquina, quien puso de relieve cómo la Virgen Santísima es la dispensadora de las mercedes que Dios concede a todos y cómo Ella ha de ser el consuelo de todos los afligidos. Acierto grande y emotivas palabras las del señor Martín Marquina —con tanta oportunidad dichas, dado el lugar en que el acto religioso se celebraba— cuando aludía al hecho de que Dios no para mientes en lo que cada uno hemos sido, sino en aquello que "queremos ser", con lo cual teníamos que caer en la cuenta de que cabía y cabe el remedio total y absoluto a nuestras penalidades de todos los órdenes. Porque, si aquel jovencito penado a la máxima condena, tiene como su máxima aspiración de momento y en ello considera que estará su dicha, en salir de su celda herméticamente cerrada al exterior, y aún al interior de la cárcel, para poder pasearse por sus amplias naves, los demás reclusos ponen esa esperanza en saltar a la calle libres, y, en fin de cuentas, todos los que estamos fuera —que no es sino otra prisión, siquiera un poco más amplia, pero pequeñísima en cuanto al infinito—, tenemos nuestras ansias y nuestras esperanzas en el salir de lo que nos rodea para volar hacia nuestro destino inmortal al lado de Dios, con lo que viene a resultar que sin darnos acaso cuenta, todos somos unos prisioneros, con las paredes que nos rodean más o menos cercanas.

Por eso el señor Martín Marquina acertó en dar esta pincelada de la confianza en la Virgen de las Mercedes, que todos hemos de tener y muy especialmente los reclusos, si en nuestro ánimo está el propósito firme de corregir nuestros defectos y nuestras debilidades —¿y quién no las tiene más o menos grandes?— y rehabilitarnos de nuestro pasado. Aplicación práctica que, indudablemente recogerían, habrán recogido ya a estas horas, todos los penados de nuestra prisión que, para su ayuda y para su enderezamiento hacia el buen camino habían recibido al Dios de la bondad en la misma mañana.

La solemne misa fué presidida por nuestras dignísimas autoridades, entre las que estaban don Martín Martínez Mediavilla, que ostentaba la representación del Excmo. señor Gobernador Civil, que por deberes ineludibles no pudo asistir personalmente, el Excmo. señor Gobernador Militar de la plaza, don José González; Iltmo. señor Presidente de la Audiencia Provincial, don Benedicto Sánchez Fuentes; teniente fiscal, don Santiago Martín Andrés, don Pedro Izquierdo, en representación del Iltmo. señor Alcalde y como director del Secretariado Diocesano de "Cáritas"; don Francisco Maté, en representación del Iltmo. señor Delegado de Hacienda; el Iltmo. señor teniente coronel-jefe de la Comandancia de la Guardia Civil, don Joaquín Villén Lillo; Iltmos. señores Magistrado-Juez de Primera Instancia, don Bienvenido Guevara y Municipal, D. Juan-José Ortega Lamadrid; don Joaquín López Nieto, que representaba al señor Comisario-Jefe de Policía; los miembros del Patronato de la Comisión de redención de penas por el trabajo, doña Solita Junco de Hermoso y don Enrique Hermoso y otras autoridades y representaciones, a quienes acompañaban el ilustrísimo señor Director de la Prisión, don Manuel Fernández Torres, el administrador de la misma, don Gabino Castilla Sánchez, así como el médico y empleados todos de dicho centro penitenciario.

La Santa Misa fué armonizada por un bien nutrido coro, integrado totalmente por reclusos, bajo la dirección del capellán de la Cárcel, don Laurentino de la Vega, cuyo coro interpretó muy afinadamente las diferentes partes de la ceremonia y dijo al Ofertorio una sentida oferta a la Virgen de la Merced, y, al final, la Salve. ¡Y con qué gusto se oía a este Coro!, ganando emoción cuando parece que los que lo componían ponían todos sus sentidos y toda su alma en aquellas invocaciones, "vuelve a nosotros, esos tus ojos..." y por los aires de las amplísimas naves cruzaban los buenos propósitos para cuando fuera una realidad la otra invocación de "y después, de este destierro...". Porque todo en este recinto donde se pena y donde el dolor viene a ponerse a flote para pagar culpas que se cometieron, todo, repetimos, encierra un alto nivel de emoción, de afecto al desvalido, de aliento para quien tanto lo necesitaba porque un día, débil e inconscientemente cayó en el error que el mundo detesta...

Igualmente a los reclusos en este día se les sirvieron comidas extraordinarias. Y para el alma, se les concedió que pasaran las horas de esta conmemoración de la Virgen de la Merced junto a sus hijitos, junto a los suyos, lo que vino a constituir el mejor y más apreciado alimento del espíritu, porque por un día se olvidaron, al estar junto a sus pequeñines, que la libertad les estaba vedada y, a la vez, apreciando exacta y holgadamente el valor del bien hacer que no nos priva de este derecho humanísimo tan cordial y tan necesitado para el vivir de las gentes.

Por la tarde también tuvieron en la prisión diversos juegos entre la población penal, repartiéndoseles dulces y tabaco.

Algunos de los invitados visitaron después las diferentes dependencias de la Prisión Provincial, apreciando las muchísimas e higiénicas mejoras que se han introducido en la misma para hacer más asequible y cómoda a los penados la privación de libertad, por lo que felicitamos muy sinceramente al Director, Iltmo. señor con Manuel Fernández Torres, al señor Administrador y demás jefes y oficiales de dicho departamento.

El inglés pide "rain coat"
el francés "le gabardin"
y en Palencia todos quieren
"La gabardina Martín".
Casa MARTIN. Mayor, 86

Rincón Ameno

MIEDO

Saint-Saens, el célebre compositor, era un hombre sumamente agudo, aunque, en ocasiones, su agudeza le hacía pecar de poco delicado.

Un día se encontraba en un salón aristocrático. La hija de la casa fué rogada por sus padres para que cantara en honor del maestro un pasaje de una de sus óperas, «Sansón y Dalila».

Haciéndose la interesante, ella se acercó al ilustre invitado y le dijo:

—¡Ay, querido maestro, tengo miedo, muchísimo miedo!

—¿Y qué diré yo señorita? —respondió él, más sincera que cortesmente.

PRIMER PACIENTE

El muchacho, hijo de médico, llevó al amiguito a la consulta del padre. El amigo se queda mirando al esqueleto articulado contra la pared.

—¿De dónde ha sacado eso?—pregunta el visitante.

—No lo sé —dice el hijo del médico—. Hace mucho tiempo que lo tiene. Debe de haber sido su primer paciente.

COSTUMBRE

El camarero del bar presta servicio en la Marina. Durante una travesía ve caer un compañero al mar y grita:

—¡Un hombre al agua! ¡Uno!

ADIVINANZA

Tamaño como una cazuela
tiene alas y no vuela.

Solución a la Adivinanza de nuestro número anterior:
LA SOMBRA

CRUCIGRAMA
Por MIROSPA

Número 1.818

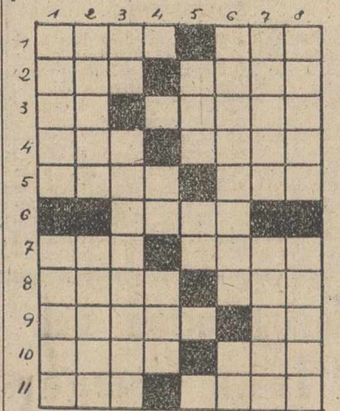

Horizontales: 1: Planta ninreácea. Personaje bíblico. 2: Nombre de letra. Lago de Italia septentrional. 3: Nombre de letra. Ciudad italiana. 4: Oficial turco. Volumen. 5: Recipiente metálico. Cabeza de ganado. 6: Marchanía. 7: Ruido agradable. Pompa o boato 8: Nombre especial que tiene Persia. Adverbio. 9: Villa de Pontevedra (al revés) Símbolo químico. 10: (al revés) Espacio corto de tiempo. (al revés) Prefijo. 11: (al revés) Hojas purgantes. Hijo de Afrodita.

Verticales: 1: Mortífero. Nombre de varón. 2: Letra griega. Demente. 3: Nombre de letra. Acertarás. 4: Desinencia verbal. (al revés) Río europeo. 5: (al revés) Movimiento convulsivo habitual. (al revés Forma del pronombre. 6: Tañirá. Marchar. 7: Estimame. Fabulista. 8: Cuadrumanos. Ciudad francesa.

Sol. al Crucigrama número 1.817

Horizontales: 1: Sila Más. 2: Ora. Lema. 3: LI. Cáliz. 4: Oda. Mona. 5: Neta. maC. 6: Rama. 7: Ara. Enes. 8: Lasa. Oli. 9: Emana. eM. 10: Dora. Uno. 11: Ane. Oraa.

Verticales: 1: Solón. Aleda. 2: Iride. Ramon. 3: La. Atrasaré. 4: Aa. Ana. 5: laM. Me. 6: Melómano. Ur. 7: Amina. Elena. 8: sazaC. Simón.

Cuatro Cantones

Los hijos entran en la cárcel

Los hijos entran en la cárcel. No es el título de una novela de última hora. Es, sencillamente, la expresión de una realidad que en Palencia se ha dibujado dentro de un marco de emotividad.

Los hijos entran en la cárcel..., por la gracia de Santa María de la Merced. Lo decíamos en uno de los últimos comentarios, refiriéndonos a la festividad de Ntra. Sra. de la Merced, en Palencia. Esta fecha de 24 de septiembre se ha celebrado intensamente en la Prisión Provincial. Misa de Comunión; Misa solemne, en la que las voces de los presos eran como una limpia página en sus vidas, frente al retablo de Santa María de los hábitos blancos; y después, la hora alta y honda que ha dado lugar al título de esta nuestra glosa. Los hijos entran en la cárcel.

Las puertas de la prisión se han abierto de par en par... y por ellas han penetrado en el recinto carcelero la gracia y la sonrisa abierta del mundo menudo. La inocencia ha traspuesto los umbrales que se hicieron para que fuesen cruzados solamente por la culpa. Y la inocencia se fundió en un abrazo indefinido con la culpa que purga y satisface. Los hijos y hermanos menores de los reclusos pudieron entrar dentro de las amplias naves de la Prisión.

No puede el simple observador hacer la exacta descripción de este encuentro de padres, hijos y hermanos. Solamente podemos afirmar, sin lugar a dudas, que ha sido el mejor regalo que les puede haber hecho la Virgen de la Merced. Los presos, identificados en un beso íntimo, en un abrazo interminable con la inocencia de sus hijos o hermanillos pequeños, se han olvidado de que la cárcel era cárcel, y han visto en la culminación de sus tremendas naves la alta gracia de uno de los mejores cielos que en la propia tierra pueda lograrse.

¡Qué gran merced la de la Virgen de la Merced! Los hijos entraron en la cárcel.

Baltanás, ventanal de la provincia

Próximamente se celebrará el «Día de la Provincia». Siguiendo la cadena de fiestas simbólicas, de las que la Corporación Provincial es creadora, este año la severidad del Cerrato tendrá su estrado engalanado en Baltanás, para que Palencia se asome por su ventanal magnífico y rutilante.

El «Día de la Provincia» goza ya en Palencia de una enjundia tradicional que cada año se va perfilando, burilando, abrillantando, siendo una auténtica muestra y un extraordinario ejemplo de este tipo de celebraciones que, precisamente en Palencia, tuvieron el hontanar para beber de sus aguas. Una creación (este es el vocablo moderno), netamente palentina, que fué adoptada por otras provincias. Los honores primigenios están aquí, y por ello Palencia, por encima de todo, tiene que cuidar cada año estas simbólicas celebraciones, como en efecto así lo viene haciendo, sin escatimar medios o esfuerzos.

Dentro de unos días se abrirá de par en par el palentino ventanal del Cerrato, para que por él salga vibrante y maravillosa la voz de Palencia, la voz de la provincia, que este año quiso tener a Baltanás por cátedra.

Certamen de linajes

Acto que no suele faltar en la celebración del «Día de la Provincia», es el de una fiesta literaria o cultural. También en el programa del año que nos ocupa estará esta faceta, que fué preparada de antemano con la convocatoria —en su día— de un certamen de erudición heráldica.

Dichosos los pueblos que, sin abandonar su caminar hacia la grandeza del futuro, puede —de vez en cuando— entretenerse en el camino para hacer el recuento de su grandeza del pasado. Magníficos los pueblos que, al par que van elevando fábricas e industrias, pueden detenerse alguna vez a comprobar la vieja estela de sus muros y pergaminos blasonados. Palencia puede gozar de esta doble realidad..., Palencia puede ir cambiando su fisonomía, pero puede detenerse, de vez en cuando, a ver sus jaqueles, sus cruces y castillos, sus abejas y calderas, sus cervatillos y carros, sus calderas y roeles; Palencia de vez en cuando puede rememorar sus cromos heráldicos, y sus gules y azures, sus platas, sus oros y sus sinoples.

Siempre es bello este tipo de recuentos. Como el avellanado hidalgo goza, a la hora de la atardecida, después de presenciar las intensas faenas agrícolas acompasadas por la cosechadora o el tractor, de abrir su añoso bargueño y sacar las ejecutorias de su linaje, igual Palencia, que sube y se abrillanta, que sigue la marcha ascensional del progreso, se sienta alguna vez sobre el mantel de sus solares, para gozarse en la contemplación de sus heráldicos cuarteles.

Qué bien las ciudades, como Palencia, que pueden convocar certámenes de expresión de prosapias.

Clausura del II Curso Nacional de Educación Física en el Campo de la Juventud

Presidió el acto final el Excmo. Sr. Gobernador Civil

En el recinto deportivo del Campo de la Juventud ha tenido lugar a las doce de la mañana de hoy el solemne acto de clausura del II Curso Nacional de Educación Física para la preparación y capacitación de guías juveniles, que posteriormente actuarán como monitores en las centurias de sus respectivas provincias.

Primeramente, se celebró la Santa misa en el oratorio del albergue "José Antonio Elola", oficiada por el Rvdo. P. Conrado Alonso O. P., capellán del curso, asistiendo los alumnos y profesores, a cuyo cargo ha corrido el desarrollo de las diversas clases y disciplinas recogidas en el denso programa previsto.

Sobre las doce llegó al Campo de la Juventud, para presidir la clausura, el Excmo. señor Gobernador Civil y Jefe Provincial del Movimiento, don Víctor Fragoso del Toro, acompañado de su secretario particular, señor Castrillo, siendo cumplimentado por el jefe del Curso, don Juan José Pérez de la Torre, jefe del Departamento de E. F. de Santander y profesor de la Escuela Nacional de preparadores de Atletismo; secretario provincial del Frente de Juventudes de Palencia y otros mandos y profesores.

Seguidamente, el señor Fragoso del Toro pasó revista a los alumnos formados ante el albergue, trasladándose a continuación a la explanada del mástil, donde fueron arriadas las banderas, verificándose acto seguido la entrega de premios y diplomas a los alumnos más aventajados, cuyo número uno de promoción ha correspondido a Ricardo Preboste Bordas, de la Delegación Provincial del F. de Juventudes de Lérida.

Finalmente, nuestra primera autoridad presenció una exhibición de los distintos deportes, que fueron objeto de enseñanza en el curso, quedando altamente complacido del buen nivel de aprovechamiento obtenido.

Al curso asistieron medio centenar de muchachos procedentes de diversas provincias españolas, habiendo sido organizado por la Ayudantía Nacional de Falanges Juveniles en colaboración con el Departamento Nacional de Educación Física.

Días pasados visitaron a los cursillistas, interesándose por el desarrollo de las tareas del curso, el Ayudante Nacional y miembro de la Delegación Nacional, señores Gay y Villegas, respectivamente.

Los muchachos, que se llevan una impresión inmejorable del curso, así como de la cálida acogida que en Palencia encontraron, han iniciado esta tarde el regreso a sus puntos de origen.

Cartelera

TEATRO PRINCIPAL

Hoy, grandioso programa: "Mar eterno" y "Apache", en tecnicolor. Ultimo día.

Mañana: Gran compañía de Pastora Peña, con Carlos Lemos y Hugo Pimentel, en "Te y simpatía".

GRAN TEATRO ORTEGA

"Elena y los hombres".

CINE PROYECCIONES

"El último cuplé".

CINE CASTILLA

"Congreso en Sevilla".

CINE OTERO

Pantalla panorámica. "Almas sin conciencia". Estreno, y "María Morena".

CALIFICACION MORAL

"Mar eterno" (2), "Elena y los hombres" (3 R), "El último cuple" (3 R), "Congreso en Sevilla" (3), "Almas sin conciencia" (3 R) y "María Morena" (3).

Los números que figuran entre paréntesis al final de cada obra, expresan la calificación moral dada por la «Oficina de Espectáculos» dependiente de la Comisión Episcopal de Ortodoxia y Moralidad: 1: Todos incluso niños.—2: Jóvenes.—3: Mayores.—3-R: Mayores con reparo.—4: Gravemente peligrosa.—5: Sin calificar.

TRIBUNALES

SEÑALAMIENTOS. — Para el día 25 está señalada la celebración, en nuestra Audiencia Provincial, de los siguientes juicios orales:

A las diez y media, por hurto, contra José Lavilla Rodríguez, del Juzgado de Palencia. Letrado, señor Centeno. Procurador, señor Matilla.

A las once y media, por desacato, contra Temistodes Montero, del Juzgado de Cervera de Pisuerga. Letrado, señor Herrero. Procurador, señor Arangüena.

A las doce y media, por robo, contra Mariano Acuña, del Juzgado de Palencia. Letrado, señor Alonso. Procurador, señor Ugidos.

DAVID PRESENTA ESTA TEMPORADA EN SU DESPACHO DE MAYOR, 238
Las mejores mantas en calidad y perfección
Visite nuestro establecimiento de detall
Mantas de lana pura 100 años de duración
DAVID RODRIGUEZ, S. A.-Mayor, 238

PROYECCIONES
DESDE LAS 3'30
CIFESA PRESENTA
EL ULTIMO CUPLÉ
que sigue triunfando en su 5.ª semana de proyección
No pierda esta oportunidad de admirarla
Gran Teatro Ortega
PRESENTA LOS SIGUIENTES ESTRENOS:

Un crimen que horrorizó a España

Otro crimen internacional
Una película muy divertida

DOMINGO 29
UN SENSACIONAL ESTRENO
CINEMASCOPE
Eastmancolor

Brújula internacional

La victoria de Adenauer, duro golpe contra Rusia

Desasosegaba a Rusia la posible victoria de Adenauer y los hombres del Kremlin hicieron todo lo posible para evitarla, obstaculizándola con todas las medidas a su alcance. Pero la diplocia soviética ha fallado estruendosamente, porque los amenazantes discursos que Kruscheff pronunció este verano desde la sovietizada Alemania Este en contra del Canciller no hicieron otra cosa que impulsar al pueblo alemán a votar disciplinadamente en contra de la URSS, ya que esa ha sido la significación del plebiscito que arrolladoramente concedió la victoria al hombre que «ha hecho posible el milagro alemán», como se dice y repite con insistencia en todas partes.

Kruscheff ha demostrado este verano ser un inhábil diplomático y un mediocre negociador, ya que no se atrae a los pueblos ni a los hombres con la violencia ni con apocalíticas peroratas. La política de terror que preconiza el secretario general del Partido Socialista soviético se manifestó con claridad meridiana en sus discursos en el Parlamento marioneta de Pankow, pero con un resultado lamentable para sus fines. ¿Cómo iba el pueblo alemán a intimidarse ante aquella intolerable ingerencia en sus asuntos de un hombre que preconiza la esclavitud de los pueblos al Kremlin y niega a Alemania el derecho a la reunificación? ¿Cómo iban a sentirse intimidados los votantes germanos ante una nación cuyos dirigentes se niegan a devolver los cien mil prisioneros de guerra alemanes que al cabo de doce años son tratados como esclavos en campos de concentración y fábricas de allende los Urales? Y por si fuera poco todo eso, las amenazas a Alemania, recordándoles «los peligros de una guerra atómica», los insultos al Canciller y la triste experiencia del aplastamiento salvaje por los tanques soviéticos de la rebelión húngara, con el recuerdo, de que los magyares han sido condenados a la calidad de esclavos en el siglo XX...

La votación celebrada en Alemania el 15 de septiembre constituye un duro golpe contra Rusia, que todavía no ha sabido encajar la derrota en Alemania, como lo demuestra el editorial publicado por «Pravda» al día siguiente del revelador plebiscito, donde todos son insultos y amenazas, que se dirían proferidos más por «gángsters» que por personas conscientes de su responsabilidad moral y política. Lo cierto es que en un Parlamento de 497 diputados, Adenauer contará con 270, veintisiete más que en la anterior legislatura. Y al lado de los dicterios y vociferentes del órgano soviético, la Prensa de los países occidentales ha mostrado bien su sentimiento en editoriales donde exaltan la jornada histórica del 15 de septiembre. Podríamos espigar abundantes y objetivas aseveraciones a este respecto, pero solamente citaremos tres. Así, el «Dail News» afirma que el «Adenauer ha ganado una gran batalla para Occidente en la guerra fría». El periódico socialista «Franc-Tireur» asegura que «muchos países envidiarán la estabilidad política que se desprende del escrutinio del domingo en Alemania». Y «Financial Times» opina que «la economía alemana está llamada, desde ahora, a incrementar su poder»...

La figura de Adenauer se agiganta aún más. Los alemanes antes de votar vieron en él al estadista que consiguió para su Patria recuperar el Sarre y la plena soberanía de Alemania, así como la recuperación del Sarre; la ratificación del Euratom y el Euromercado, el ingreso en la OTAN, la introducción del servicio militar y el comienzo del rearme, aparte de elevar a la patria por caminos de prosperidad que no se podían ni soñar en 1945. Además, la Alemania de Bonn ha votado estos días su repulsa a la política imperialista, absorbente y brutal de la URSS, condenada días antes en la ONU por aplastante mayoría al discutirse el caso de Hungría...

ISIDRO DE LA PIEDRA

BALTANAS

FERIAS Y FIESTAS DE NTRA. SRA. DE REVILLA

DURANTE LOS DIAS 26 - 27 - 28 y 29

DIAS 26 y 27

Importantes ferias de ganado

DIAS 28 y 29

MAGNIFICAS NOVILLADAS

GRANDES DIVERSIONES Y BRILLANTES BAILES DE SOCIEDAD Y PUBLICOS

ACUDID TODOS A LA CAPITAL DEL CERRATO

Cómo se ve en Alemania el triunfo de Adenauer

La nación ha votado consciente de su responsabilidad.-Lo que representa la obtención de una mayoría absoluta

Bonn.—Con una decisión que no admite ninguna duda, ni apenas controversia, acerca de lo beneficioso de resultados, el pueblo de la República Federal de Alemania, fuente del poder estatal democrático, acaba de dar a aquellos hombres que, durante los próximos cuatro años, dirigirán su destino.

El «milagro electoral» de 1953, que nadie creía que se repitiera, se refrendó. Con unos cien diputados más el segundo partido en importancia, la Unión Cristiana democrata, pese a grandes esfuerzos, no lograron pasar el límite que parece estarles trazado por la estructura social de los electores, tampoco el hecho de que hayan logrado un considerable aumento de votos cambia el resultado final. A los Liberales-demócratas, la negación de colocar su programa a realizar después de las elecciones, les costó siete escaños en el Parlamento. El Bloque Alemán, Liga de expulsados y desposeídos de sus derechos, desaparece por completo de la política federal.

El resultado electoral demostró que los comunistas no votaron por los socialdemócratas, no convence; demuestra, procedentes de sus propias filas. Será una operación dolorosa, pero si no se efectúa, el efecto podrá ser mortal. El argumento de Ollenhauer de que el

ADENAUER

Te conviene conocer las disposiciones agrícolas suscribiéndote a MIES. 36 pesetas al año. Apartado, 15. Palencia.

a lo sumo que en Alemania Occidental apenas existen todavía comunistas y que el apoyo inoportuno de este sector impidió a muchos de elegir el partido social-demócrata. La desaparición del Bloque Alemán. Liga de los expulsados y desposeídos de sus derechos constituye más bien un proceso sociológico que un político. La trágico de este partido yace en que, en realidad, ya había perdido su sentido cuando fué admitido. Antes de la reforma monetaria hubiese sido necesario, pero entonces estuvo prohibido por los aliados —después, los refugiados ya no se veían obligados a adscribirse a él. Del Partido Alemán-Liberal Populista se espera que la consolidación parlamentaria tendrá su repercusión sobre la estructura interior de manera que se convierta más que hasta ahora en una agrupación conservadora democrática.

Nunca en la historia, la victoria de un partido alemán ha sido esperada tanto en el mundo entero; tampoco nunca el Kremlin se ha esforzado tanto por un partido no comunista. En vano fueron todos los estímulos de Moscú y Pankow; han perjudicado mucho más de lo que hubieran podido ser útiles. En vano se organizó la comedia de las negociaciones germano-rusas, en cuyo transcurso la delegación del Gobierno Federal llamado con falsas promesas a Moscú para ser allí humillada y calumniada. El pueblo alemán decidió de otro modo que sus consejeros inoportunos y asimismo mal aconsejados.

PANORAMICA DEL MUNDO A TRAVES DE NUESTROS CRONISTAS

LA ONU PIENSA MAL DE FRANCIA

Foster Dulles opina que la "Ley básica de Argelia" es sólo un ardid para ganar tiempo

Los rebeldes argelinos disponen de 24.000 soldados combatientes, más otros 20.000 auxiliares

Irún. — (Crónica CAM, especial para nuestro periódico).

¿Como se ha sostenido hasta ahora el Gobierno de Bourges-Maunoury? Es un misterio, que

EDGAR FAURE

nadie se explica, ya que desde los primeros días de su constitución, aparece este Gabinete, como totalmente descoyuntado.

Por de pronto, el equipo entre sí jamás se llevó bien: el presidente miró con recelo a su brillante ministro de Hacienda, Gaillard y éste a la vez recibió todos los embates de sus propios partidarios: cuando Gaillard obtuvo una tregua de los diputados y organizaciones agrarias, intervino Edgar Faure, que hizo se volvieran atrás los agricultores.

Siempre son signo de la división de los pueblos los Gobiernos divididos: marchan éstos embarcados en la misma galera y solo aguantan y se ayudan, porque saben que o se salvan todos o todos se ahogan. Por eso se ha mantenido lo cohesión de ese equipo gubernamental.

De la ONU, no llegan noticias buenas para Francia. Se piensa mal de ella y de su ruidoso proyecto de la ley-cuadro. Paris envió por delante a Pineau con idea de ganar el apoyo de Washiagton en la ONU, cuando se debatiera la cuestion argelina.

Pineau se ha esforzado por obtener el asentimiento de Foster Dulles a «esa ley básica» para Argelia, que ha sido ideada por Bourges-Maunoury y su Gabinete. Y no la ha obtenido de forma alguna:

—Lo esencial de esa ley —le ha replicado Dulles, según círculos autorizados— es obtener un plazo de dos años so pretexto de negociar el nombramiento de una asamblea argelina para tratar con Francia.

Norteamérica, y así ha pasado con otras naciones de la ONU, ha expuesto a Paris que semejante proyecto no responde a los anhelos de los argelinos y que se trata tan sólo de un subterfugio para que consiga su política lo que no logra por la fuerza de las armas; pretende seguir respaldada por la ONU indefinidamente en Argelia.

Por cierto que la prensa americana arrecia estos días contra Francia, por lo cual está muy lejos Pineau de haber logrado los objetivos buscados por su reciente viaje. Se ha dedicado a descubrir las artimañas con que Paris intenta si no engañar a argelinos y extranjeros, si buscar recursos para su defensa no siempre de buena ley.

El caso más célebre ha sido el del «general» Belounis. En sus luchas con las colonias, ha acostumbrado Paris a distribuir entre los indígenas abundantemente esos títulos y honores a personas, colocadas a su lado y en constante cambio de campos, nadie sabe de acuerdo con quien. Eso pasó en Indochina y esto está pasando ya en Argelia.

El «general» Belounis, conforme a las declaraciones de la radio y de la prensa francesa se había pasado un buen día a las fuerzas francesas, harto —se decía— de los estragos causados por los rebeldes argelinos, los cuales habían matado a 300 habitantes de unos pueblos del interior.

El «general» Belounis habló por la radio, expuso las razones de su cambio de partido y acuso, como si fuera de la facción MNA, rival del FLN, a éste de crueldad sin límites.

Ahora se ha descubierto lo que realmente pasaba: ese «general» estaba a sueldo de los franceses con un grupo de argelinos. Logro que 500 de éstos pasaran a los franceses, pero dentro de los argelinos había jugado a la carta de la traición y hubieran querido sus amigos de hoy hubiese seguido en

FOSTER DULLES

esa actitud, sin descubrir sus verdaderas intenciones, con objeto de apoderarse de otros grupos y de dirigentes más destacados.

Ardides de guerra un tanto dudosos y a los cuales estamos hechos en esta clase de luchas coloniales, que en muchos casos tienen verdaderos caracteres de guerra civil.

Los argelinos, a medida que pasa el tiempo, aumentan sus efectivos. Y eso a pesar de la guerra sangrienta, que están sufriendo: se calcula que desde que empezó ésta han tenido 33.000 muertos, pero aun así sus fuerzas han pasado de 3.000 en 1954 a 24.000 en esta fecha, y además cuenta con otros 20.000 hombres, que les sirven como auxiliares, tomando las armas de noche o en ocasiones dadas.

JAVIER DE EGUIA

Hermandad Sindical Local de Labradores y Ganaderos

VALLE DE CERRATO

ANUNCIO DE SUBASTA

Esta Hermandad Sindical, tiene aprobado sacar a pública subasta con pujas a la baja, los servicios de limpieza del arroyo que atraviesa este término municipal, con una longitud aproximada de cinco mil metros (5.000), y con diferencia de precios por metro en los distintos trozos del mismo.

La subasta tendrá lugar en la Hermandad de esta localidad, el siguiente día hábil después de transcurrir los quince desde que aparezca publicada en el «B. O. de la Provincia» y este DIARIO-DIA, bajo las condiciones que se hallan estipuladas en el pliego de condiciones que se halla de manifiesto en la Secretaria de la misma a disposición de quien pudiera interesar.

Valle de Cerrato, 21 de septiembre de 1957.

EL PROHOMBRE

¿Es lícita la utilización de drogas para obtener confesión de los presuntos asesinos?

Bruselas. — Al Tribunal de Justicia de Tongres se le ha puesto en un aprieto, al parecer, puesto que aún no ha dado respuesta categórica a la consulta. Este es el caso:

Desde hace un par de años, Victorina Bergmans está acusada de asesinato en la persona de la pequeña Van Simsem. Todas las pruebas concurren contra la encartada; mas entre todas no aportan el suficiente peso para que, definitivamente, la balanza se incline del lado que pueda dar abiertamente lugar al proceso de Victorina. Tal como se presentaron los hechos, les cabe a las médicos la duda de si el asesinato pudo ser cometido estando en perfecto estado las facultades mentales de la presunta criminal. La Bergmans no quiere dar satisfacción a sus interrogadores; los «tests» han fracasado. En la medida de los métodos de uso legal no hay, por lo visto, posibilidad de llegar a un fin satisfactorio. Pero la ciencia médica cree que puede vulnerar ese silencio, moviendo palancas especiales; una de ellas es el Pentotal, el llamado «suero de la verdad», mas esto implica perversión científica; la ética y la moral del mundo civilizado condenan tales medios como un atentado contra la personalidad del individuo; «una violación de los derechos estrictamente personales —dice la Iglesia Católica.

Empero ¿qué dice el Tribunal de Justicia de Tongres? ¿Es lícito, a su modo de ver? Se ha sometido a su decisión tal y tan expeditivo medio, para hacer hablar a la señora Bergmans.

Tal consulta ha levantado una respetable polvareda en Bélgica. La Iglesia Católica, en voz de Heilen, define su oposición aireando incluso, recientes dictámenes pontificios, al respecto. La ley misma, por boca de altos magistrados, se hace oir en sus alegatos profundizando en pro de los derechos del hombre. Los moralistas echan también su cuarto a espadas, añadiendo al de aquéllos, su veredicto de repulsa.

El citado Tribunal, ¿qué hará? Si ante la tenacidad de la señora Bergmans, estos togados en brete, decidieran la utilización de tan especial palanca, habría que unir al material de los oponentes, el que significan aquellos millares de consideraciones publicadas en torno a las demoniacas técnicas soviéticas, cuando se le dió noticia al mundo de que para obtener declaraciones se vulneraban consciente y subconsciente apelando a terribles métodos de «interrogación» que iban, a saber, desde la hipnosis al electroshock, pasando por la narcosis, el schokinsulínico y la electroterapia.

Mucho se habló entonces de la dignidad humana, de la ciencia pervertida y de los tormentos inquisitoriales superados. ¿Habrá que callar ahora sólo porque esta pretensión —a dos pasos de los sistemas moscovitas— haya tenido lugar en el corazón del mundo civilizado?

La suspensión de las conversaciones sobre el desarme

Lo único que interesa a Rusia es la propaganda y la controversia

El Subcomité de Desarme de las Naciones Unidas suspendió su último período de sesiones sin llegar a un acuerdo respecto a ninguno de los asuntos tratados. El delegado soviético expresó que su Gobierno no interpretaba la situación actual como un mero emplazamiento, sino como el final de las discusiones. «Mantenemos el criterio —agregó el señor Zorin— de que el problema del desarme no debe discutirse en el seno de un reducido subcomité, sino con la participación de todos los países vitalmente interesados en la solución de los problemas inherentes al desarme».

Parece, por consiguiente, que el Gobierno ruso considera inaceptable el método propuesto por la Asamblea General en 1953, cuya esencia fué precisamente que tales problemas se examinasen en el seno de un organismo «reducido» y que sus debates fueran mantenidos con carácter «reservado». Con tal decisión se trató de evitar el debate público y la consiguiente tentación de invadir el campo de la propaganda y de la controversia. La Asamblea General pensó, indudablemente, que si cinco delegaciones se ponían de acuerdo para considerar las difíciles cuestiones relacionadas con este delicado problema, en un ambiente de tranquilidad y ajeno a toda propaganda, existía la fundada esperanza de alcanzar un verdadero progreso.

Estas esperanzas han sido defraudadas. El acuerdo de que los debates del Subcomité se mantuvieran en privado lo violó en 1955 la delegación soviética. Desde entonces, las sesiones han sido prácticamente públicas, dando lugar a que los representantes rusos convirtan el Subcomité en una tribuna para hacer propaganda.

En mi opinión, de acuerdo con las observaciones recogidas durante los trabajos del subcomité, el cambio fundamental se produjo este verano cuando las delegaciones occidentales propusieron la creación de «grupos de trabajo», integrados por expertos, para examinar en detalle aquellas cuestiones sobre las cuales parecía existir un acuerdo en principio.

Indudablemente, tal proposición era una prueba del deseo existente de considerar el problema con la seriedad que merece. Si las delegaciones pretendían sentar las bases para un acuerdo, era fundamental efectuar un trabajo en detalle lo más pronto posible. Además, para toda solución amplia se hace imperioso coincidir en los detalles.

Aparentemente, existían aspectos para los cuales se habían logrado en principio: los efectivos de las fuerzas armadas de las grandes potencias, la urgencia de contar con un sistema de control para asegurar que «las pruebas nucleares» fueran realmente suspendidas y la necesidad de la inspección aérea y terrestre como protección contra un ataque de sorpresa.

La delegación británica, con la aprobación y apoyo de la estadounidense, canadiense y francesa, propuso la inmediata creación de equipos de expertos para que iniciaran su labor mientras el subcomité continuaba debatiendo las cuestiones pendientes de solución. Dicha proposición tenía un sentido práctico ausente de implicaciones políticas, pero, sin embargo, el señor Zorin la rechazó de plano.

En vista de esta negativa, he formado la opinión de que la delegación soviética y su Gobierno no estaban seriamente interesados en ningún programa de desarme, ya que se negaban a adoptar una medida que era absolutamente esencial para llegar a un acuerdo de cualquier naturaleza. Ha confirmado esta opinión el que durante las últimas semanas de labor en el Subcomité, el señor Zorin ha rehusado discutir los problemas de desarme y se ha referido repetidamente al punto relacionado con la suspensión de «las pruebas nucleares», insistiendo en que deben desligarse de todos los otros aspectos que forman el conjunto del problema.

El asunto de las pruebas nucleares es de considerable importancia, aunque sólo es un punto dentro de los numerosos problemas del desarme. Así, pues, al negarse a examinar los problemas fundamentales del desarme, concretándose en los referentes a las pruebas, el señor Zorin ha paralizado los trabajos del Subcomité y ha pronunciado la decisión final, manifestando que su Gobierno no intenta iniciarlos de nuevo. Esta es la situación que, a mi juicio, se plantea ahora ante la Asamblea General de las Naciones Unidas.

M. N. EWER

Automóviles Aja

Pone en conocimiento del público que a partir del día 1.º de octubre próximo, el servicio de Guardo-Palencia, saldrá de esta capital a las 5 de la tarde.

La delincuencia juvenil crece por todo el mundo

Bandas de jóvenes criminales pululan por las grandes urbes desde Moscú a Chicago

Wáshington. — (Crónica CAM, especial para nuestro diario).

Jamás ha sido la delincuencia juvenil ni tan grande ni tan extensa, como en estos años. Países como el Japón, donde el respeto a los padres adquiría un culto casi idolátrico, hoy se encuentran las autoridades con una cantidad de crímenes verdaderamente desconcertantes.

Los americanos —interpretan los japoneses— son los autores involuntarios si se quiere de este terrible sarpullido social; se empeñaron en enseñar su democracia en nuestras escuelas y los muchachos la han interpretado como una carta blanca para hacer su santa voluntad, o como una carta de corso, para hacer de piratas por calles y caminos.

—Desde que terminara la guerra, se ha presenciado la destrucción total de la autoridad de los padres —dicen los japoneses—. Los americanos decían a los pequeños que era necesario practicar la democracia y esa palabra se ha traducido en japones por «haz lo que te dé la gana». Y lo hacen.

El mal es general: por las calles de Moscú y de Leningrado se encuentran pequeñas bandas armadas de muchachos. Moscú ha convocado una asamblea para terminar con la delincuencia infantil y lo mismo sucede en la China.

En la China, las bandas de Alts Feis» llenan todas las poblaciones. Se les llama con ese nombre para designar sus largos cabellos y sus pantalones bombachos. Siembra el terror por todas las partes y en Shanghai les tienen verdadero pánico a estos muchachos por la edad y hombres corrompidos por sus costumbres.

América marcha en camino en esta dolorosa manifestación. A pesar de todos los medios que se han empleado para esto, no han podido contener esa oleada.

—Si la criminalidad juvenil continúa acrecentándose al ritmo actual, en 1960 pasarán del millón los muchachos americanos ante los tribunales.

Las autoridades del país se han dirigido a educadores, sacerdotes, jueces, maestros, etc., para terminar con la plaga.

A los padres les han advertido que sus sistemas de educación constituyen un auténtico fracaso. Estos sólo habían tenido por norma de su educación la vieja norma liberal del «dejar hacer». Y esto, cuando se trata de caprichos y pasiones es verdaderamente funesto para la juventud.

—Es preciso —les advierte el Gobierno Federal a los padres— crear una juventud sin complejos, ni falsas necesidades.

Con los jueces, la autoridad federal americana, en constantes comunicados, es muy terminante:

—Cuando os sentéis ante esta clase de muchachos, no olvidéis que aunque seáis hombres y padres en la totalidad de los casos, no olvidéis ante los niños, que tenéis delante de vosotros, que éstos, por pocos años que tengan, son ya criminales.

Y los jueces americanos actúan con una dureza implacable, después de haber recibido esa serie de advertencias: el muchacho de quince años, Isaie Green que asesinó recientemente a un droguista, ha sido condenado a la silla eléctrica.

Los jueces han advertido, como es natural, la severidad extraordinaria de semejante castigo, pero ellos mismos han dado la razón de su decisión:

—En el caso de Green, sólo la pena de muerte era el castigo adecuado.

¿Los gangsters de Chicago son los de entrañas más duras? Un inspector provincial de esta ciudad ha revelado lo que acaba de suceder con una banda de este tipo:

—Nosotros necesitamos dinero —le decía a un compañero— y tú lo tienes en la caja de tus padres. Tráelo, pues de lo contrario mataremos a tu madre y a tu hermana.

Y los cuatro presuntos asesinos que dieron orden tan terrible y que se ha demostrado por otros hechos, que eran capaces de hacerlo, tenían 15 años.

Es la edad sobre la que andan esta clase de asesinos. Empiezan a los trece, poniéndose muy gustosos a las órdenes de un jefe y dando luego un resultado funesto al pasar de los 15 en que caen casi siempre en manos de la policía.

—Se les da una educación muy materialista, en la que siempre se habla de dinero.

—Se vive en unas condiciones de vida demasiado fáciles, propias al crimen.

—A esa edad de los 15 años, los muchachos son físicamente hombres, pero no mentalmente.

Tales han sido las conclusiones de la justicia federal de Estados Unidos.

UBALDO DE LEON

M.C.D.2022

El Siglo XX, Siglo de la Medicina

Más de doscientos científicos reunidos en Londres han iniciado una guerra total contra la calvicie

Parece que la cortisona y las hormonas constituyen ya un remedio positivo

Londres. — (Servicio de «Argos» especial para nuestro periódico. Prohibida la reproducción).

Por primera vez en la historia de la Medicina, la calvicie ha sido estudiada en una asamblea nacional de doctores científicos dispuestos a encontrar solución a ese viejo problema médico.

Más de doscientos especialistas se congregaron durante tres días en el mes de agosto en Londres, para revisar sus estudios sobre la calvicie y coordinar sus conocimientos sobre la materia, a fin de encontrar un remedio para los millones de "cráneos lustrosos" que pululan por el mundo con la nostalgia de una cabellera que se extinguió como un airón de juventud.

Aunque el anhelo de un remedio efectivo para la calvicie es sentido por millones de personas que "lucen" resignadamente sus resplandecientes calvas, lo cierto es que hasta el presente esta enfermedad no había sido estudiada seriamente en una reunión internacional de médicos, quizá porque la falta de cabellos sobre la cabeza no compromete en lo más mínimo la salud.

El propósito de la conferencia no era otro que el de coordinar un programa de investigaciones sobre la calvicie. Se va ahora resueltamente a vencer esta enfermedad tan extendida en todo el mundo.

Fué organizada la conferencia por la Sociedad Británica de Investigaciones sobre el Envejecimiento y en ella tomaron parte científicos de Estados Unidos, Alemania y otras naciones.

El doctor J. B. Hamilton, de la Universidad de Nueva York, descubrió sus últimos hallazgos sobre la pérdida progresiva del cabello en los hombres y en las mujeres de todas las edades.

Según el doctor Hamilton, los muchachos de ambos sexos tienen un proceso similar de crecimiento del cabello hasta aproximadamente los 18 años. A partir de esta edad, la línea límite de la cabellera sobre la frente tiende a retroceder paulatinamente. Primero se despueblan de cabellos las sienes en ambos sexos. Poco a poco la cabellera presenta las llamadas "entradas", que son más o menos profundas, según las características del individuo.

Las "entradas" en las mujeres se detienen muy pronto, mientras que en los hombres, a medida que avanza la edad, se van agrandando hasta quedar a manera de istmo de cabellos como punta avanzada de la decadente cabellera. Esta es la primera etapa de la calvicie. Las "entradas" se producen inevitablemente en el 96 por 100 de los hombres, aunque no lleguen a ser calvos absolutos.

Las investigaciones del doctor Hamilton sugieren que existe una relación entre esta progresiva pérdida de cabellos y la virilidad.

Generalmente —aunque se cuentan muchas excepciones de lo que pretende ser una regla— los hombres más viriles suelen padecer calvicie prematura.

El doctor Irwin Lubowe, otro de los más destacados especialistas norteamericanos, informó que ha conseguido curar calvicies de muchos años sometiendo a sus pacientes a un tratamiento de cortisonas y hormonas similares.

De cuarenta y dos pacientes tratados, diez y nueve consiguieron restaurar por completo su cabellera, y el resto obtuvo un rebrote parcial de sus cabellos.

Sin embargo, el doctor Lubowe no pretende que la cortisona y las hormonas sean la solución definitiva al problema de la calvicie, puesto que las hormonas pueden causar efectos desagradables sobre el organismo de los pacientes si no se administran con el debido control.

Es indudable, empero, según el doctor Lubowe, que mediante las hormonas se obtiene un rebrote de la raiz que estuvo "dormida" durante más de 25 años.

A la vista de estos resultados, puede abrigarse la esperanza de encontrar un remedio seguro contra la calvicie, toda vez que es posible restaurar las raices que se creyeron definitivamente aniquiladas.

Un grupo de científicos encabezados por el doctor M. K. Ryder, de Leeds, presentó un interesante informe sobre el crecimiento del cabello mediante un adecuado régimen dietético. Se ha demostrado que el "déficit" en la alimentación de una sustancia llamada "lisina" puede causar el encanecimiento prematuro.

Otros científicos esperan realizar descubrimientos que pueden ser decisivos respecto de la estructura interna del cabello gracias al microscopio electrónico y otros medios químicos incluyendo la radioactividad.

En la interesante conferencia contra la calvicie —última esperanza de millones de calvos del mundo entero— se estudiaron estos problemas para todos los cuales se espera obtener una pronta y segura respuesta:

—¿Por qué un pelo sobre la cabeza solo dura 16 meses en determinadas personas, mientras que en otras permanece "incolume" hasta nueve años?

—¿Por qué crece el cabello con rapidez sobre las orejas y no brota, en cambio, sobre la frente?

—¿Por qué es la calvicie una enfermedad rara entre las razas que viven al aire libre?

—¿Por qué los hijos de padres calvos padecen casi todos ellos calvicie? (Acerca del carácter hereditario de la calvicie los científicos tienen muy pocas dudas).

Estos problemas relacionados con el crecimiento y pérdida del cabello han sido minuciosamente estudiados.

Pronto se harán públicos los resultados de esa interesante conferencia que abre un horizonte de esperanza sobre millones de calvos de todo el mundo.

La ciencia médica acaba de declarar una guerra total contra la calvicie. Sólo falta saber de quién será la victoria.

LAURENCE WRIGTH

Un gráfico transcendental en la medicina: El eléctro - encefalógramo

Puede registrar importantes fenómenos hasta ahora desconocidos

Durante el sueño se modifica la actividad del cerebro

Continuamente, en el cerebro humano, se están efectuando procesos electro-encefalógramos (EEG). Los procesos eléctricos del cerebro se reglatran en forma de ondas después de haber sido detectados mediante aparatos especiales en distintas partes de la cabeza y dibujados por su aparato registrador en formas de líneas onduladas. El electro-encefalógramo es, hoy día, de gran importancia para el médico.

También el biólogo se interesa por el electro-encefalógramo. El doctor F. Vogel del Instituto Max-Planck para biología y patología hereditarias comparativas de Verlin-Dahlem averiguó la cuestión de si el EEG figura entre las características hereditarias del hombre. El EEG es una expresión del carácter; se puede suponer, por lo tanto, que es sujeto a una influencia genética. Por otra parte, se podría creer también que el ambiente exterior influye sobre el EEG.

Para aclarar la cuestión de la transmisibilidad del EEG investigó el Doctor Vogel 208 pares de gemelos. Los gemelos investigados por Vogel se encontraron, en gran parte, en el período de madurar, de manera que el científico pudo averiguar también la influencia del proceso de madurar sobre el EEG, así como la cuestión de si el ritmo de este proceso está sujeto a las predisposiciones hereditarias o a las influencias del ambiente exterior.

La madurez de la adolescencia se expresa característicamente en el EEG. En la infancia predominan lentas ondas largas; al empezar el proceso de madurar el EEG es más vivo; las oscilaciones de las ondas aumentan rápidamente. Los niños cuyo desarrollo está perturbado, conservan el EEG de su infancia durante mucho tiempo o para siempre. El proceso de madurar se expresa, aproximadamente, entre los 11 y 19 años, con toda claridad en el electro-encefalógramo, y puede observarse el desarrollo de año en año.

El doctor Vogel investigó los electro-encefalógramos de los gemelos cuando estaban descansando, trabajando y durmiendo. En el sueño cambia la actividad de la corriente eléctrica del cerebro, se anima y es más viva que en estado despierto. El EEG del adulto sano consiste, sobre todo, en las ondas alfa, cuya frecuencia es de 8 a 13 por segundo. Hay también ondas beta más cortas de una frecuencia de más de 13 por segundo y otras un poco más largas de 4 a 7 por segundo. Cada persona tiene su EEG personal característico. El proceso de madurar progresa de un modo distinto en las distintas personas, pero, a lo más tarde, a los 19 años, cada persona tiene su EEG definitivo que podría utilizarse casi como prueba de identidad.

En el caso de gemelos procedentes de un solo huevo, los electro-encefalógramos registrados bajo las mismas condiciones y con el mismo aparato, fueron equivalentes. Pequeñas diferencias que se pudieron observar, no eran más grandes que las que se observan en los electro-enfalógramos de una misma persona, registrados a distintas horas. El EEG es siempre sujeto a pequeñas variaciones relacionadas con procesos fisiológicos en el cerebro.

En el caso de gemelos enfermos, los EEG muestran diferencias, a veces, pequeñas, pero evidentes. Y entre gemelos procedentes de dos huevos, las diferencias son, en general, considerables. Los resultados obtenidos demuestran, pues, que el EEG es condicionado por la predisposición hereditaria; sólo una enfermedad puede causar variaciones.

Observaciones realizadas anualmente dieron, además, por resultado, que también la transformación del EEG desde la infancia hasta la madurez se efectúa, para gemelos de un solo huevo, de la misma manera y al mismo ritmo. Esto quiere decir que también el proceso de madurar está sujeto a una dirección genética. Las curvas registradas en el sueño y bajo esfuerzos o falta de oxigeno fueron también sorprendentemente parecidas en el caso de gemelos de un huevo. Entre mellizos procedentes de dos huevos se observaron también diferencias evidentes.

WALTER THAIMER

Aquí Barcelona

Los sabios de la astronáutica se reunirán en nuestra ciudad

La celebración del Año Geofísico confiere especial interés al Congreso

Un servicio de protección sobre todos los vehículos que sufren averías en la carretera

Por Martín CANIGO

Barcelona.—(De nuestro corresponsal).—Se acaban de clausurar dos congresos en nuestra ciudad; esta semana se inaugura otro, y para el día 7 de octubre se anuncia la apertura del Congreso Internacional de Astronáutica, importante reunión que convocará a los primeros especialistas mundiales en el estudio de la conquista del espacio.

Varias circunstancias conceden a la reunión singular importancia. En primer lugar el hecho de estarse celebrando el Año Geofísico Internacional, llamado a descubrir grandes secretos en el mundo sideral. El lanzamiento, después, del satélite artificial, que coincidirá, casi, con aquellos días. El anuncio de Rusia, después, de poseer el proyectil intercontinental. Y la explosión de la estratosfera realizada recientemente por un piloto norteamericano.

Estas circunstancias conferirán al Congreso excepcional relieve. Doscientos científicos de todo el mundo se reunirán en nuestra ciudad, para intercambiar iniciativas y experiencias sobre la ciencia del futuro.

Hace un año se adoptó en Roma el acuerdo de celebrar el próximo Congreso en España. No, desde luego, porque los españoles vayamos a la cabeza de esta importante rama de la ciencia que es la navegación por el espacio. Pero España tiene ganada una justa fama de hospitalaria y los sabios del mundo decidieron confiar la organización a nuestro país. De esta forma siempre podrá decirse que hemos aportado algo al difícil terreno de la exploración de los mundos del Universo.

Se espera importantes frutos de estas reuniones. Los nombres de los congresistas que han de asistir son la mejor garantía para el resultado de las sesiones.

PROTECCION EN LA CARRETERA PARA LOS AUTOMOVILISTAS

Se lamentan los visitantes extranjeros de la poca amabilidad de los españoles en la carretera. Dicen que aquí es imposible el «auto-stop» y que todo lo que el español tiene de cordial y de hospitalario, cuando se apoya en la barra de un bar, lo tiene de receloso y de hosco, cuando tiene entre sus manos un volante.

En España, sin embargo, acaba de ponerse en funcionamiento un servicio, que es sinónimo de las más altas virtudes de convivencia. El conductor que queda detenido en la carretera porque su vehículo se niega a seguir, ve acercarse a los pocos minutos un motocicleta, que después de haberse detenido y apeado le repara gratuitamente la avería.

A estos motociclistas, que suman ahora un total de veinticuatro y que se reparten por las carreteras que conducen a la ciudad, son conocidos con el nombre de «ángeles azules». Cada uno tiene marcado un tramo de determinada ruta. Su misión es recorrerlo constantemente, en busca del vehículo que se ha detenido con avería.

Se preguntará intrigado el lector por el nombre de este mecenas que ha organizado tal servicio de asistencia. Este nombre es la publicidad, que colocada en un gran cartel sobre la motocicleta, detrás del conductor, se exhibe magnificamente. Cuando un conductor es socorrido por los «ángeles azules» y se entera de que nada ha de pagar, exclama agradecido que siempre beberá el licor tal o que comprará en los almacenes cual, según la casa que haya tenido la gentileza de socorrerle, pues las veinticuatro motocicletas están patrocinadas por nueve empresas distintas, entre ellas los periódicos «El Correo Catalán» y «La Prensa».

LOS MODERNOS «DON QUIJOTES»

Antes de fin de año se espera que el total de motocicletas sea de ciento cincuenta, con las cuales se esperan cubrir todas las carreteras catalanas. Así se habrá alcanzado la meta que persiguen los autores de esta excelente iniciativa publicitaria, de la cual se benefician unos terceros.

Los mecánicos que diariamente salen a desafiar la lluvia, el frío y el calor por nuestras carreteras, podrían contar numerosas anécdotas sobre la agradable sorpresa que para los curiosos extranjeros ha sido el descubrimiento de este servicio. Mientras el mecánico les repara la avería, ellos no se explican bien todo aquello y al final echan mano a la cartera para pagar, como Dios manda, aquel servicio que se le ha prestado. Cuando les es entregada una tarjeta, sin embargo, y se les dice que deben agradecer aquella gentileza a la marca tal, comprenden que no es tanta la desorganización en España y que el espíritu de Don Quijote sigue viviendo, aunque un poco modernizado, pues ha sustituído su Rocinante por un «scooter».

(Una exclusiva de la Agencia MIROSPA para nuestro periódico. Prohibida su reproducción).

DEPORTES

El encuentro triangular de atletismo entre España, Bélgica y Portugal

Ariño, con 1,92 metros, batió el récord nacional de altura

Barcelona, 23. — En las pistas del estadio municipal de Montjuich se celebró la primera jornada del encuentro triangular, Bélgica, Portugal, España, de atletismo, al que asistieron las siguientes personalidades: señores Elola; general Villalba, San Nicolás y Samaranch, por la Delegación Nacional de Educación Física y Deportes; Salazar Carreira, Salcedo y Vidal, por la Delegación Nacional de Deportes de Portugal, y Clemen por la Liga Royal belga.

Los resultados técnicos de las diversas pruebas fueron los siguientes:

1.500 metros lisos

1, Tomás Barris (España), 3-51-1/10; 2, D. Allevaert (Bélgica), 3-53-8; 3, G. Wyawlink (Bélgica), 3-54-6; 4, Duarte (Portugal), 3-55-1 (nuevo récord de Portugal); 5, Hurtado España), 3-56; 6, Díaz Santos (Portugal), 4-10-8.

400 metros lisos

1, F. Castro (Portugal), 49" 1/10, (nuevo récord de Portugal); 2, Van Stichal (Bélgica), 49-5; 3, E. Desmet (Bélgica), 49-6; 4, Bremón (España), 50"; 5, Chaves (Portugal), 50-2; 6, F. Ruff (España), 50-6.

Disco

1, Quadra Salcedo (España), 45'14 metros; 2, I. Urbina (España), 44'46; 3, Kimtziger (Bélgica), 43'88; 4, Van Dienrenbodonk (Bélgica), 42'65; 5, Da Silva (Portugal), 41'30.

Salto de altura

1, Ariño (España), 1'92 metros nuevo récord de España); 2, P Pahir (Bélgica), 1'83; 3, R. Jungers (Bélgica), 1'83; 4, Asenso (Portugal), 1'89; 5 Gago (Portugal), 1'74; 6, A. Ruff (España), 1'75.

10.000 metros lisos

1. M. Faria (Portugal), 30-44-4/10, (nuevo récord de Portugal), el anterior estaba en 30-45-6; 2, Amorós (España), 30-45-6; 3, Van Den Driezzchez (Bélgica), 31-10-4; 4, Ventura (Portugal), 31-24-4; 5, Pérez (España), 32-03-8; 6, Depauw (Bélgica), 33-52-5.

ARIÑO

Longitud

1, Ruiz Capillas (España), 7-13 metros; 2, G. Soetens (Bélgica), 7-10; 3. J. M. Isasi (España), 6'85; 4, J. Van Genenechten (Bélgica), 6'78; 5, Lopes (Portugal), 6'64; 6, E. Ramos (Portugal), 6'63.

Relevos 4 x 100

1, Portugal (D. Capitao, Trincheiras, Paquete y A. Farias), 42" 1/10; 2, Bélgica (Robyns, G. Germanprez, Van Hassendemdoch, D. Neweth), 42-2; 3, España (Roca, Ichasmendi, Ruano, Díez), 42-8.

Jabalina

1, G, Vanzeune (Bélgica), 62'63; 2 Apellániz (España), 60'94; 3, G. Thues (Bélgica), 57'58; 4, M. Mendes (Portugal), 56-10; 5, Thomas (Portugal), 52'39; 6, Andrés (España), 49'45.

110 metros vallas

1, J. Cornet (Bélgica), 15" 6/10; 2 J. Ruano (España), 16"; 3, J. Busquets (España), 16-2; 4, E. Llambrechs (Bélgica), 16-2; 5, Pignatelli (Portugal), 16-8; 6, Lorenco (Portugal), 17".

100 metros lisos

1, Faria (Portugal), 10" 8/10; 2, H. Van Hasendonck (Bélgica), 11-2; 3, Gerzots (Bélgica), 11-3; 4, T. Paquete (Portugal), 11-3; 5, A Roca (España), 11-4; 6, J. Ruano (España), 11-5.

Puntuación España-Bélgica: Bélgica, 14 puntos. España, 8.

Puntuación España-Portugal: España, 11 puntos.: Portugal, 11.

Clasificación triangular España-Portugal-Bélgica:

Bélgica, 19 puntos; España, 12; Portugal, 12.

El corredor portugués Faria ha batido el récord luso de la media hora estableciéndolo en 9.635 metros.

El "Cinturón ciclista de Barcelona"

Pérez Francés, sigue de líder

Tarragona, 23.—A la una y cuarto de la tarde llegaron los primeros participantes del Cinturón Ciclista Internacional de Barcelona, en su décima edición, que han cubierto la sexta etapa, Barcelona-Tarragona, de 127 kilómetros de recorrido. Se presentaron destacados en la meta tres coredores, y se impuso en los metros finales Díez, que resultó vencedor, seguido de Esteve y Méndez. Los tres en un tiempo de tres horas, veintitrés minutos y cincuenta y cinco segundos. En cuarto lugar llegó Pacheco, con 3-24-02, y a continuación un pelotón de veinticinco corredores al mando de Trape y en el que iba Péres Frances, con un tiempo de 3-24-54. —Alfil.

LA SEPTIMA ETAPA DEL CINTURON CICLISTA INTERNACIONAL DE BARCELONA

Barcelona, 23.—García Coma ha sido el corredor que se ha adjudicado la victoria de la séptima etapa del Cinturón Ciclista Internacional de Cataluña, disputada entre Tarragona y Barcelona, con una distancia de 98 kilómetros. Invirtió dos horas, 41 minutos y 35 segundos.

A las cuatro de la tarde tomaron la salida los coredores y desde el primer momento hubo varios estirones en el pelotón y alguno que otro intento de escapada, resultando todos ellos infructuosos, hasta que los dos corredores de la U. C. Graciense, García Coma y Méndez, consiguieron distanciarse del pelotón y llegaron así a Montjuich, donde hay que dar una vuelta a aquel recinto antes de finalizar la etapa. Momentos después entró el pelotón, capitaneado por Trape, de Italia, y Pérez. La clasificación de esta etapa, es la siguiente en los primeros lugares:

1 García Coma, U. C. Graciense, 2-4-35.
2 Méndez, U. C. Graciense, 2-41-36.
3 Bello, 2-51-55.
4 Pérez Francés, de la Peña Solera, en igual tiempo.
5 París, de la U. C. Tarrasa, en igual tiempo.
6 Trape, del Roma-Lazio, en igual tiempo.
7 Andé, de París-Mobylette, en igual tiempo.

Después de esta etapa no hay cambios apreciables en la clasificación general, continuando de líder Pérez Francés, seguido de París, con un tiempo el primero de 12-2-34 y el segundo, a un minuto y quince segundos del anterior.—Alfil.

CEPASA
Cerámica PALENTINA S.A.
Disponemos de toda clase de material cerámico
Consulten Precios
Fábrica: CARRETERA SANTANDER, kilómetro 12
Oficina: MODESTO LAFUENTE, 20

Dos interesantes encuentros internacionales

El Sevilla a Lisboa y los juveniles a Inglaterra

Sevilla, 23.—Después de las cinco y media de la tarde salió para Lisboa el equipo del Sevilla C. F., que el jueves jugará contra el Benfica.

Con el delegado del Club don Manuel Zafra y el entrenador Satur Grech, marcharon los jugadores siguientes: Bustos, Javier, Romero, Campanal, Valero, Ruiz-Sosa, Ramoní, Herrera II, Antoniet, Arza, Loren, Pepín, Pauet, Arsenio.

Pepillo, que ayer se resintió de una lesión sufrida durante la excursión a América del Sur, hace pocas semanas, no ha podido unirse a los expedicionarios. Arza experimenta un malestar de la torcedura que sufrió en el encuentro del jueves anterior contra los lisboetas y no es seguro que pueda alinearse. Los jugadores van muy animados y esperan conseguir la eliminatoria del Benfica. Pernoctarán hoy en Badajoz para continuar mañana viaje a Estoril, donde permanecerán hasta el día del encuentro. No se descarta la posibilidad de que realicen un breve entrenamiento el miércoles en el estadio del Benfica. En Sevilla y en otros puntos de la región andaluza se organizan expediciones para asistir a este encuentro. Los periódicos locales desplazarán también a la capital portuguesa a sus críticos deportivos y redactores gráficos para una más completa información del partido.—Alfil.

LOS JUVENILES QUE VAN A A INGLATERRA

Madrid, 23.—En el Estadio Metropolitano han celebrado esta tarde, la última sesión de entrenamiento, los jugadores juveniles del equipo español de fútbol, que el próximo día 26 se enfrentarán al equipo Nacional Inglés Juvenil, en Birmingham. El partido comenzará a las diecinueve quince.

Después del entrenamiento han quedado confirmado el número de jugadores que se desplazarán a Inglaterra, que son:

Porteros: Egea y Lasa. Delanteros: Vall, Miguez («Nanuco»), Blas, Pallarés, Chuzo, Martí y Torre.—Alfil.

EL MADRID REGRESA CON DOS LESIONADOS

Madrid, 23.—A mediodía de hoy llegó, procedente de Granada, el equipo Real Madrid. En el encuentro disputado ayer en los Cármenes, resultaron lesionados Domínguez y Mateos; el primero, con una leve luxación de clavícula, y Mateos con algunas contusiones también de escasa importancia.

Se cree que ambos podrán alinearse el próximo domingo frente al Sevilla F. C. en el Estadio Bernabeu.—Alfil.

LA EXPEDICION DE LOS JUVENILES

Madrid, 23.—Los jugadores juveniles de España, que el próximo jueves jugarán en Birmingham frente a la selección juvenil inglesa saldrá mañana, a las diez de la mañana, por vía aérea, con dirección a Londres. El miércoles ya en Birmingham, realizarán un breve entrenamiento en el mismo terreno de juego donde se jugará el encuentro.

La expedición la componen veinte personas: catorce jugadores, el seleccionador señor Santamarina; masajista, Conde; presidente del Comité Juvenil señor Picó; secretario de la Federación Española de Fútbol, señor Ramírez, y los miembros del Comité Juvenil señores Martínez (Víctor) y Caravantes.—Alfil.

SUPER-MAQUINA de lavar BRU
DE VENTA EN: PASTOR
MAYOR 130

La actual epidemia de influenza no es comparable a la de 1919

La medicina pone a las víctimas a resguardo de sus consecuencias más graves

La actual epidemia de influenza les trae a la mente a ciertas personas los estragos que causó la pandemia de 1918 y 1919, que costó más de 20.000.000 de vidas en todo el mundo. En la opinión de los médicos, sin embargo, no es justo comparar la una con la otra.

La «influenza asiática», que se desató en Hong-Kong, en abril, aunque parece estarse extendiendo a todo el mundo, no es sino un pálido reflejo de la anterior. Si bien centenares de miles de personas la han contraído en el Asia durante los últimos meses, sólo una porción reducida de los casos ha resultado fatal; y aunque la influenza ataca rápidamente a los adultos jóvenes, la actual epidemia ha costado poquísimas vidas en este grupo. La mayoría de las muertes ha sido entre los grupos que normalmente son más vulnerables: los muy jóvenes y los muy ancianos.

Pero, lo relativamente moderado de la gravedad de la epidemia de influenza de 1957, en comparación con la de 1918, no quiere decir que en su forma actual, o en cualquiera otra de las numerosas que adquiere, pueda ignorarse con impunidad, porque se trata de infecciones específicas del sistema entero. Todas producen fiebre muy elevada durante tres o cuatro días, inflamación respiratoria o gastrointestinal, y dolor de cabeza, espalda y otras partes del cuerpo. Tales síntomas merecen siempre atención inmediata.

El peligro de la influenza, sin embargo, no está tanto en el malestar en sí, que dura poco tiempo, sino en el agotamiento y debilidad que trae consigo. Durante un período prolongado —porque la convalencencia por lo general es lenta—el paciente queda más expuesto que de ordinario a nuevas infecciones; y, de contraerse, su efecto en las víctimas ya debilitadas causa estragos porque es peor que la infuenza misma.

Esta secuela, que tan a menudo se observa, se denomina «infección secundaria»; no porque su importancia sea menor, sino porque viene a continuación de la primera infección. En tales circunstancias, son muchas las enfermedades que se pueden contraer; pero una de las más graves y comunes es la neumonía bacteriana, que siempre es de peligro, y más todavía en este caso.

Contra la influenza en sí, una vez que se ha contraído, la ciencia médica no cuenta con tratamientos específicos. Esto se debe principalmente a que la enfermedad es causada por un virus, y casi ningún virus está al alcance de las drogas modernas. Por consiguiente, la defensa médica contra la influenza sólo consiste en ayudar al paciente a recuperar la fuerza perdida, guardando cama todo el tiempo que sea necesario y alimentándose como es debido.

La medicina, empero, está mejor armada contra la infección secundaria que en 1918-19, cuando los médicos se vieron en la imposibilidad de impedir que millones murieran. Actualmente, disponemos de una gran variedad de drogas antibióticas modernas, incluso la Acromicina y la Aureomicina, que ponen rápidamente al resguardo de casi todas las infecciones comunes, menos las provocadas por virus. Las autoridades médicas opinan que si estas drogas se hubieran conocido hace 40 años, muchas víctimas, de los 20.000.000 que costó la epidemia, todavía estarían vivas hoy.

De ahí que los médicos en muchos casos estén tomando la precaución de administrar profilácticamente Acromicina tetraciclina, por ejemplo, a las víctimas del actual tipo de influenza. El paciente la toma mientras todavía sufre la influenza; y la presencia del antibiótico en la corriente sanguínea impide que una nueva infección tome arraigo. Naturalmente, los antibióticos también surten efecto después de contraída la nueva infección; pero, como es sabido, vale más prevenir que remediar.

Lo que es más, los médicos en muchos países donde se ha desatado la influenza opinan que esta precaución es de especial importancia actualmente. La razón para ello es la poca gravedad aparente de este tipo de influenza, que hace que muchos pacientes no se den cabal cuenta del peligro que entraña. Como resultado, se exponen innecesariamente a infecciones secundarias.

Hace tiempo que se dispone de vacunas contra ciertos tipos de influenza; pero no contra todos ellos. En lo que a esta epidemia se refiere, no había medio de protegerse contra las tres cepas que se han aislado en sujetos acometidos de influenza asiática. Felizmente, ciertos laboratorios químicofarmacéuticos estadounidenses, trabajando día y noche durante meses enteros, han perfeccionado una vacuna que ataca a las tres. Han comenzado, pues, a elaborarla y es de esperar que para octubre o noviembre esté ya produciéndose en gran volumen.

Se trata de un procedimiento muy complicado y que toma mucho tiempo, consistente en esencia en adaptar las cepas que conviene del virus de modo que vivan y se desarrollen en tejidos de huevos embrionados, para luego plantar y «cosechar» virus. Una vez producido el virus en cantidad suficiente, el flúido embrionado se refina y concentra, agregándole formalina al virus para matarlo. Así resulta innocuo a los seres humanos, pero no pierde sus propiedades inmunizadoras contra la influenza.

Fábrica Nacional de Palencia
Expediente núm. 6-P. L. 1957
SUBASTA
La Superioridad ha autorizado la adquisición por el procedimiento de subasta de:
300 kilogramos de estaño puro en lingotes, a 350 pesetas kilogramo, 105.000 pesetas.
3.268 kilogramos de antimonio metálico en panes, a 65 pesetas kilogramo, 212.420 pesetas.
5.000 kilogramos de cartoncillo euro número 3, en bobinas, a 13 pesetas kilogramo, 65.000 pesetas.
Y hasta las once horas del día 14 del próximo octubre, se admiten ofertas, ajustándose a los pliegos de condiciones técnicas y legales que se encuentran a disposición de los señores licitadores que deseen tomar parte en la misma. Dichos pliegos se podrán examinar cualquier día laborable, durante las horas de oficina, en la de la Jefatura del Detall o tablón de anuncios de esta Fábrica.
El importe del presente anuncio, será satisfecho a prorrateo entre los adjudicatarios.
Palencia, 23 de septiembre de 1957.
El Coronel Director, JOSE VILLEGAS SILVA.

Deléitese con un buen libro
Pida las últimas novedades a
LIBRERIA
I. G. DIARIO - DIA
Mayor, 147 -- PALENCIA

M.C.D.2022

EDUCACION Y CULTURA

Reválida de Grado Elemental de Bachillerato

Alumnos aprobados en la convocatoria de Septiembre

En los exámenes de Reválida de Grado Elemental de Bachillerato (convocatoria de septiembre), últimamente celebrados en el Instituto «Jorge Manrique», de esta capital, han aprobado el mismo con las calificaciones que se indican, los siguientes alumnos pertenecientes a enseñanza oficial, libre y colegiada:

Notables. — Orlando Nieto Carranza, María Luz Gutiérrez Pérez y Carlos Puertas del Río.

Aprobados. — Jesús Aláez Urbón, Mariano Pastor de Hoyos, María del Pilar Santillana Fernández, Milagros Buena Sánchez, María Dolores Ordóñez Tapia, Petra Martín Luis, Angelita Delgado Sánchez, Evangelina Cuesta Lobos, Jesús María Arrieta Carretero, Joaquín Benito Masa, María Amparo Pérez de Obanos, Ramiro Guzón Moro, María Isabel Alvarez Redondo, Esperanza Rosique Luengo, María Josefa Ruiz Prieto, Aurora de la Cruz González, Luis Angel Noriega Castillero, Mariano Díez Nevares, Ana María del Río Sendino, María Rosario Bellota Gallardo, Lucía Matabuena Varas, María Teresa Lozano Cerezo, María Pilar López Boto, María Angeles Alonso Vega, María Carmen Miguel Santiago, Arturo Rodríguez Sánchez, María Justa Zurita García, Pedro Tamayo Fernández, María de la Paz Martínez Pastor, María Purificación Nieto Pajares, Julio García López, María Pilar Calderón Lerones, Antonio Vega Bravo, Rafael Alonso Corao, María Asunción Baza Barbero, María Raquel Roldán Fraile, María Luisa Benito Masa, José Luis Miguel Cañas, Pilar Herrador de la Rosa, Dolores Rodríguez Nebreda, María Teresa Aguado Aguilar, Paula Merino Linares, Jesús Aguilar Rodríguez, Antonio Ibarlucea Gutiérrez, Pilar Martín Mateos, María Cruz Villafruela Fierro, Lucila Revilla Arconada, Paulino López Gallego, María Eugenia Plaza Díez, Manuel Morales Pérez, María Teresa Bravo Bravo, Félix Lorenzo García, Candelaria Aguado Rodríguez, Ramón García Narganes, María Concepción Loma Solana, María Carmela Andérez Ramos, María del Pilar Río Cerezo, Piedad Rodríguez Inaraja, María Ruiz Revilla, Pilar García Palacios, María Raquel Romero Valverde, María Dolores Calvo Revuelta, María Concepción Sendino Herrero, María del Pilar Buj Pérez, Francisca Gañán Martín, Matilde San Millán Bujanda, María Rosario Horga de la Parte, María González Calvo, Ana Bueno Villa, María Teresa Rodríguez Enciso, María de los Angeles Moreno Villa, María Esther González Abad, María del Pilar Terán Grajal, María Jesús Berrueta Echazarra, Isabel Herrero Baldeón, Martina López Bregón, María Luisa López de Bustamante, María de los Angeles López Dueñas, María Isabel Calderón Ruiz, María del Carmen Benito Alvarez, Carmen María Alvarez Ordóñez, María Encarnación Santiago Rodríguez, María Caridad Prado González, Alfonso García San Millán, Jesús Gago Armero, Antonio Marín Marqués, Ismael García Orive, Nicolás Fraile Gutiérrez, Melecio Lamo Antolínez, José María Giraldo Armesto, Angel Nieto Espina, Federico León Gutiérrez, Fernando Jaralde Pou, Fernando Martínez Cuadrado, Eusebio Pérez González, Mauro Lera Moro, Francisco J. Anguera de Sojo, Eduardo Bardón García, Juan Gómez López, Justino Gangas Durántez, Pablo Luis Fernández-Lomana Pinacho, Abelardo Alfonso Antúnez, Julio Fernández Tovas y Juan Francisco Lobo Carretón.

Servicio de Ayuda Juvenil

Por la Delegación Nacional del Frente de Juventudes, a través de la Obra Nacional de Ayuda Juvenil y como resolución a la convocatoria de becas «Alberto Ortega», para estudios de Bachillerato, y «Eijo Garay» para estudios eclesiásticos, han sido concedidas las siguientes becas a los camaradas que se indican:

«ALBERTO ORTEGA». — Prórroga en su beca, para estudios del Curso Preuniversitario, dotada con 3.000 pesetas, por la Jefatura Provincial del Movimiento, al camarada César Palencia Mongín.

Miguel Martín Vicente.—Prórroga en su beca, para estudios de segundo curso de Bachillerato, dotada con 1.500 pesetas por la Jefatura Provincial del Movimiento.

«EIJO GARAY».—Prórroga en su Beca para estudios de tercer curso de Sagrada Teología en el Real Seminario Conciliar de San José, de esta ciudad a Teodoro Flores Sáez, dotada con 3.500 ptas., por la Jefatura Provincial del Movimiento.

Anselmo Bellota Pelaz.—Prórroga en su Beca para estudios de segundo curso de Filosofía, en el Real Seminario Conciliar de San José, de esta ciudad, dotada con 3.500 pesetas, por la Delegación Nacional del Frente de Juventudes.

A los demás solicitantes de estos beneficios, les será devuelta en su día, la documentación presentada, al haberles sido denegada ésta, por exceso de cupo disponible.

Asimismo, por el Sindicato Español Universitario, a través de su Departamento Nacional de Ayuda Universitaria, han sido concedidos los beneficios siguientes a los camaradas que se indican:

BECAS «ALEJANDRO SALAZAR»

Tipo A.-- Prórrogas concedidas

Eugenio Triana García, para estudios de I. E. E.

Angel Hervella García, para estudios de I. E. E.

Saturnino Acitores Balbás, para estudios de I. E. E.

Tipos B. y C.--Prórrogas concedidas

Felicísimo Cisneros Matía, para estudios segundo curso P. Industrial.

Antolín García Agúndez, para estudios tercer curso P. Industrial.

María del Carmen Robles Zarzosa, para estudios tercero de Música.

El resto de las documentaciones presentadas han sido denegadas por exceso de cupo disponible, que pasarán a ulterior resolución o por no ajustarse a las normas de la convocatoria.

Tanto los beneficiarios de las becas «Alberto Ortega», como las de «Alejandro Salazar», pueden pasarse por esta Delegación del Frente de Juventudes, Menéndez Pelayo, 18, donde recogerán el certificado correspondiente que les acredita como tales becaris.

Palencia, septiembre de 1957.

DELEGACION DEL MINISTERIO DE EDUCACION NACIONAL EN PALENCIA

Títulos académicos

Relación de Títulos Académicos que se hallan en esta Delegación a disposición de los interesados, quienes pueden pasar a recogerlos personalmente todos los días, de cinco a seis de la tarde:

Don José María Relea Caminero, Título de Licenciado en Derecho; don Jesús Mínguez Palacios, Título de Licenciado en Farmacia; don José García Izquierdo, Título de Practicante; don Santiago Sanz Lezcabo, Título de Practicante; don Donato Sanegrador de Santiago, Título de Practicante; don Victoriano Solórzano Castillo, Título de Practicante; don Rodolfo Alvarez de Saravia, Título de Practicante; don Moisés Lera Gonzalo, Título de Practicante; doña María Carmen Rosa de la Hera Díez, Título de Licenciado en Ciencias, Sección de Químicas; doña María Ascensión Marcos González, Título de Licenciado en Ciencias, Sección de Químicas; doña María del Sagrario Villagrá Herrero, Título de Licenciado en Derecho; doña Concepción Rivas Esquifino, Título de Maestra de Primera Enseñanza; don Eleuterio Moreno Nevares, Título de Licenciado en Medicina y Cirugía; doña Carmen Puras Beathyate, Título de Enfermera; don Lope Martínez Martínez, Título de Licenciado en Medicina y Cirugía; don Andrés Romo Turzo, Título de Licenciado en Medicina y Cirugía; don Benito Mesones Rojo, Título de Licenciado en Medicina y Cirugía; don José Antonio Alonso Martín, Título de Licenciado en Medicina y Cirugía; don Luis Navarro Rodríguez, Título de Licenciado en Medicina y Cirugía; don Felipe-Ruiz Martín Revilla, Título de Licenciado en Medicina y Cirugía; don Jerónimo Delgado del Bao, Título de Licenciado en Ciencias, Sección de Exactas; don Rafael Martínez y Caballero, Título de Licenciado en Medicina y Cirugía; doña Guadalupe Dónis Garrido, Título de Enfermera; doña Martina Franco León, Título de Enfermera; doña María de las Mercedes Serrano Peral, Título de Enfermera; don Joaquín Rodríguez Nevares, Título de Practicante; don Constantino Gómez Domínguez, Título de Practicante; don Ramiro Cocolina Meriono, Título de Practicante; don Primitivo Valtierra Prieto, Título de Practicante; don Víctor Pedro Martini Martín, Título de Practicante; don Luis Díez del Río, Título de Licenciado en Derecho; don José Luis Laso Núñez, Título de Licenciado en Medicina y Cirugía; don Eugenio Parra Coto, Título de Practicante; don Eliseo Matesanz Rojo, Título de Practicante; doña Aurora Ortega Herreros, Título de Maestra de Primera Enseñanza; doña María-Lucina Noriega Merino, Título de Enfermera; doña María del Carmen Martín Martín, Título de Perito Mercantil; don Angel Medina Núñez, Título de Maestro de Primera Enseñanza; don Isidoro Lerones Gil, Título de Licenciado en Veterinaria; doña Anastasia Domingo García, Título de Licenciado en Ciencias, Sección Químicas; don Víctor Hervella García, Título de Licenciado en Derecho; don Napoleón Rodríguez Moreno, Título de Practicante; don Luis Pastor Rojo, Título de Practicante; don Eugenio Sahagún García, Título de Practicante; don Félix Sánchez de la Fuente, Título de Practicante; don Agustín Angel del Corral Llamas, Título de Profesor Mercantil; don José Manuel Domínguez Rey, Título de Licenciado en Medicina y Cirugía; doña Enedina Ferrero Ferrero, Título de Maestra de Primera Enseñanza; don Antonio Zarzosa Hermoso, Título de Practicante; don Damián Fernández Fernández, Título de Practicante; don Daniel Durango Salomón, Título de Practicante; don Florencio Becedo Becedo, Título de Practicante; don Isidro Lozano Rodrigo, Título de Practicante; don Germán Garzón Villada, Título de Practicante; don Vicente García Aramburo, Título de Practicante; don Ismael Martínez Caro, Título de Practicante; doña Oliva Sánchez Soria, Título de Practicante; don Filiberto de Prado Ortega, Título de Practicante; don Teódulo José Pérez Saldaña, Título de Practicante; don Luis Antonio Salas Pérez, Título de Practicante.

Palencia, 23 de septiembre de 1957. —El Delegado *L. Pancorbo Martínez.*

La vida en la Región

Burgos persiste en su empeño de construir una playa artificial

Avila parece ser ciudad destinada a salir en el "cine"

AVILA

SIGUEN RODANDOSE PELICULAS.—En el día de ayer ha comenzado a rodarse una película, cuyos exteriores serán las calles de la ciudad, varios edificios, la estación y la plaza principal de Arévalo. Se titula "El hombre que perdió el tren" y será interpretada por Rosita Arenas, Armando Calvo, Tony Leblanc y otros destacados artistas.

Al darse comienzo los trabajos preparatorios para el rodaje, en la Plaza del Ejército se vieron a materiales y artistas y gran cantidad de público se estacionó en la línea de orden marcada por los guardias de la Policía Urbana.

BURGOS

UNA PLAYA ARTIFICIAL. — El Ayuntamiento burgalés se encuentra gestionando ya cerca de la Confederación Hidrográfica del Duero, la realización del proyecto de "playa artificial" que hace ya bastante tiempo, acariciaba la ciudad.

Hace unos días llegó a la capital burgalesa un ingeniero de la expresada Confederación que mantuvo conversaciones con el señor Jaquotot y técnicos de la Corporación Municipal, visitando también el lugar del posible emplazamiento de la "playa" en los parajes comprendidos entre "Fuentes Blancas" y "Fuente del Prior".

LEON

ESTUDIOS NOCTURNOS DE BACHILLERATO.—Por reciente disposición ministerial ha sido autorizado el Instituto masculino de Enseñanza Media, de León, para implantar en este curso académico, una Sección de Estudios Nocturnos de Bachillerato. La Orden exige un determinado número de alumnos para iniciar su funcionamiento y es de esperar que el grupo se cubra a la mayor rapidez, dado el enorme interés que ha despertado entre cierto sector laboral de la población.

El plazo de solicitud de ingreso debe solicitarse antes del día 30 de actual, acreditando tener cumplidos los 15 años y acompañando el contrato de trabajo que acredite la imposibilidad de asistir a las clases diurnas.

ZAMORA

UN FOCO DE TERMITAS. — En el sótano de la casa número 23 de la calle de Santa Clara, ha sido descubierto un importante foco de hormigas termitas. Con el fin de proceder a las operaciones de inspección y fumigación, han llegado de Madrid un ingeniero de Montes y su ayudante. Para facilitar los trabajos, los vecinos de dicha casa tendrán que abandonarla durante algunos días.

GUIA MEDICA

Doctor CALLEJA — General Franco, 19-2.º — Consulta de 11 a 2

Médico ex-interno de la Casa de Salud VALDECILLA
Medicina y cirugía de la mujer. Partos

ALFREDO PRIETO VIDAL

ENFERMEDADES NERVIOSAS Y MENTALES
Director del SANATORIO SAN LUIS
Ex Director del Instituto Psiquiátrico de San Boy (Barcelona)
CONSULTA DE 12 A 2 — D. SANCHO, N.º 17, 2.º

FELIPE MARTIN R. ESCOBAR

Médico Electro-Radiólogo
TOMOGRAFIAS. — Radiografías seriadas. — Aparato portátil
ULTRASONIDO. — Onda corta. — Corrientes eléctricas
Consulta de 11 a 2 y 4 a 6. Plaza de León, 2. Teléfono 1352

JULIO AGUADO MATORRAS

MEDICO EX-INTERNO DE LA STAEDTISCHE
Frauenklinik de Bremerhaven (Alemania)
ENFERMEDADES Y CIRUGIA DE LA MUJER. PARTOS
Consulta de once a una y de cuatro a seis. Mayor, 130, 2.º
Teléfonos: Consultorio: 29-34. Domicilio particular: 20-05

José M.ª Martín Barbán
Medicina y Cirugía del aparato digestivo
Consulta, de diez a una
GENERAL FRANCO, 2

Dr. J. Mateo Romero
SUSPENDE SU CONSULTA
HASTA PRIMERO DE OCTUBRE

CESAR ROJO NOZAL
Médico Puericultor
ENFERMEDADES DE LOS NIÑOS
RAYOS X
Consulta, de 12 a 2. Mayor, 76
Jueves: En Cervera, de 12 a 2
" Alar, de 4 a 6.—Tel. 3288

MANUEL MELENDRO
Suspende la consulta
hasta nuevo aviso

Dr. Joaquín D. Cascón
Ex profesor A. de la Especialidad de la Facultad de Medicina de Madrid.
RINON Y VIAS URINARIAS
República Argentina, 4. Telf. 2595
Consulta de 11 a 1

DR. BOZAL URZAY
REANUDA LA CONSULTA

ALBERTO CASAS
MEDICO - PUERICULTOR
Consulta de enfermedades de los niños
RAYOS X — LAMPARA CUARZO
Mayor Pral., 130. Telf., 1932

Carlos Illera Paisán
HA REANUDADO LA CONSULTA

Dietario

Miércoles 25 de Septiembre 1957

SANTORAL. — Santos: Alberto, obispo y Legislador, Carmelita; Solemnio, ob.; Fermín, ob.; Cleofás, Herculano, Pablo y Tata, cons. e hijos Sabiniano, Máximo, Rufo y Eugenio, mrs.; Aurelia, vg. Beatos Camilo, Agustín y otros, S. J., mrs. en Japón (122). (Misa: Del domingo precente. Color: Verde. Iglesia Carmelitana: San Alberto. Color: Blanco).

Barómetro: A las 18 de ayer, 702'1. A las 8 de hoy, 703'2. — Temperaturas: Máxima de ayer, 26'8. Mínima de hoy, 12'8. —Dirección del viento: A las 18 de ayer, WSW. A las 8 de hoy, calma.— Humedad relativa media, 61 por 100.

Sale el sol a las 6'5 horas y se pone a las 18'9 horas. Sale la luna a las 8 horas y se pone a las 19'5 horas. Cuarto creciente el día 30.

PLUMAS ESTILOGRAFICAS DE LAS MEJORES MARCAS, EN I. G. DIARIO-DIA

EFEMERIDES. — 1606: A instancias de Felipe III y el duque de Lerma, Paulo V, por una bula expedida en Roma, traslada a Ampudia la Abadía de Husillos. — 1914: Se inauguran las obras del pantano «Príncipe Alfonso» (Camporredondo), asistiendo como director de O. P. don Abilio Calderón. Presupuesto de las obras, más de cinco millones de pesetas. — 1493: Parte Colón para su segundo viaje. — 1513: Balboa descubre el Pacífico. — 1617: Muere Fray Suárez. — 1630: Muere Spínola. — 1798: Muere el compositor Donizetti. Nace Clemenceau.

Caja de Ahorros y Monte de Piedad de Palencia

SUBASTA

El día 20 de octubre del corriente, a las once de la mañana, tendrá lugar la subasta de los siguientes lotes:

ALHAJAS

Números 990, A, B y C

2686 2751 2778 2791 2817 2820 2856 2857 2887 2925 2926 2935 2976 2980 2981
2985 2989 2992 3009 3037 3049 3057 3075 3078 3081

ROPAS

Números:

780 788 970 1077 1129 1192 1211 1234 1318 1320 1329 1352 1398 1515 1543
1624 1647 1658 1719 1732 1744 1747 1760 1806 1885 1886 1919 2011 2027 2053
2107 2120 2128 2140 2150 2156 2175 2176 2228 2256 2316 2373 2516 2528 2529
2536 2546 2549 2564 2578 2617 2688 2695 2698 2705 2740 2803 2804 2808 2813
2820 2837 2859 2873 2882 2896 2900 2905 2910 2911 2923 2936 2937 2938 2953
2955 2960 2961 2963 2971 2972 2984 2998 3001 3007 3008 3009 3013 3029 3031
3034 3038 3043 3049 3055 3057 3060 3063 3069 3080 3101 3123 3163 3181 3187
3191 3235 3237 3242 3279 3282 3291 3294 3295 3296 3298 3304 3313 3317 3320
3324 3332 3343 3344 3353 3355 3356 3361 3365 3366 3373 3378 3382 3386 3395
3398 3399 3406 3411 3420 3422 3424 3426 3428 3432 3441 3450 3454 3484 3488
3497 3502 3506 3513 3516 3530 3536 3537 3541 3545 3548 3553 3555 3561 3565
3569 3576 3585 3587 3606 3609 3617 3629 3644 3645 3653 3657 3662 3663 3666
3667 3670 3673 3675 3681 3683 3684 3685 3691 3694 3695 3704 3717 3730 3731
3737 3745 3748 3749 3750 3753 3756 3758 3760 3764 3767 3769 3775 3776 3777
3778 3779 3780 3781 3784 3785 3786 3787 3788 3789 3790 3794 3796 3805 3810
3812 3815 3816 3818 3819 3820 3830 3832 3834 3837 3840 3842 3844 3848 3849
3857 3858 3859 3861 3866 3870 3875 3880 3884 3887 3890 3894 3895 3898 3906
3907 3909 3914 3917 3922 3924 3929 3932 3937 3946 3950 3952 3954 3956 3957
3958 3959 3963 3974.

Los lotes estarán expuestos dos días antes, desde las cuatro a las seis de la tarde, en las Oficinas de la Caja.

BOLSA Y FINANZAS

Cotizaciones de los mercados de valores e impresiones de la jornada facilitadas por el BANCO DE BILBAO y la AGENCIA CIFRA correspondiente al día 24 de Septiembre de 1957

BOLSA DE MADRID

Madrid, 24.—La Bolsa de Madrid ha operado hoy sin el contrapunto de la de Barcelona, por celebrarse allí la fiesta de la Merced. La jornada en la Bolsa Central ha vuelto a carecer de nervio, moviéndose los corros bajo el predominio de la oferta, por lo que han surgido nuevos retrocesos en todos los grupos de valores, mientras que las mejoras se mantenían en una línea de muy escasa importancia, salvo Minas del Rif, que mejora once puntos ante las noticias de esperanzas de una mayor valoración del mineral, y Unión y Fénix, que se apunta 25 enteros, quedando en 4.200, siendo con ello por notable diferencia, el valor más alto de la Bolsa. Las bajas se han extendido en un campo de uno a diez enteros; siete en Crédito Industrial, Naval Ordinarias y Sniace; ocho en Banco Ibérico; nueve en Vallehermoso y diez en Dragados. Al cierre la tendencia era incierta, sin verse mucho impulso en la demanda.—Cifra.

BANCOS: España, 792.—Crédito Industrial, 210. — Central, 735.—Banesto, 938.—Hispano, 716.

ELECTRICAS: H. Española, 322.—H. Cantábrico, 233.—Sil, 283.—Sevillana, 180.—Madrileña, 231.—FECSA, 265.—Leonesas, 225.—Chorro, 166. — R. Zaragoza, 168.

SIDEROMETALURGICAS: Auxiliar FF. CC., 585.—Material y Construcciones, 235. — Manufacturas Metálicas M., 202.—Seat, 265.—Fasa, 399.

MINERAS: Duro-Felguera, 410. — Rif, 807.—Ponferrada, 850.

QUIMICAS: Explosivos, 409.—Petróleos, 808.—Hidro-Nitro, 225.

CONSTRUCCIONES E INMOBILIARIAS: Dragados y Construcciones, 245.—Urbanizadora Metropolitana, 600.—Inmobiliaria Metropolitana, 205.—Urbis, 259.—Ceisa, 109.—Cantabria, 133.—Vallehermoso, 260.

ALIMENTACION: Ebro, 499. — El Aguila, 665.—G. Azucarera, 215.

TEXTILES: Fefasa, 295.—Sniace, 417.

VARIAS: Campsa, 233.—Construcción Naval, preferentes, 213.—Tabacalera, 186.—Telefónicas, 359.—Marconi, 139.—Transmediterránea, 225.—Metro Madrid, 178. — Unión-Fénix, 4.200.—Hidrocivil, 151.

DERECHOS: Mercantil, 363.—Manufacturas, 14.75.

BOLSA DE BILBAO

Bilbao, 24.—Ha comenzado la semana bursátil algo más animadilla, como es de rigor los martes, pero dejándose sentir la falta de contrapartidas arbitrajistas del mercado catalán, que con motivo de la festividad de Nuestra Señora de la Merced, su Patrona, no ha celebrado sesión esta mañana. Por esta causa, la jornada bursátil bilbaína se ha desenvuelto con tan escasa elasticidad hasta mediada la sesión, que sus fluctuaciones no habían superado los tres enteros. El mercado de siderúrgicas y títulos industriales, han suscitado nuevas corrientes de flojedad, que han afectado a todos ellos, con expresiones de hasta once enteros en Sniace y diez en Sefanitro, contra una sola mejora de dos, en Aznares. La jornada ha producido, en general, una impresión desfavorable, pues de los demás valores, sólo el Banco de Bilbao ha experimentado una mejora de cinco enteros.—Cifra.

BANCOS: Banco de Bilbao, 905.—Banco de Vizcaya, 840.

NAVEGACION: Marítima del Nervión, 4.925.—Naviera Aznar, 2.910.

QUIMICAS: Papelera Española, 670.—Sefanitro, 415.—Siga, 187.—Unquinesa, 365.—Resinera, 197.5.—Nicas, 262.5.

VARIAS: Aviación y Comercio, 138. —Vascongados, 145.

SIDEROMETALURGICAS: Altos Hornos, 305.—B. Wilcox, 652.—Santa Bárbara, 256.

ELECTRICAS: Iberduero, ordinarias, 350.—Idem, nuevas, 329.—Idem, novísimas liberadas, 328. — Viesgo, 257.5.—R. Zaragoza, 166.

BANCO DE BILBAO
Banca — Operaciones de Bolsa — Pago de negociables de trigo
Mayor Pral., 113. — PALENCIA

BANCO DE SANTANDER
Fundado en 1857
Banca-Cambio-Bolsa
Caja de Ahorros
Mayor Pral., 70. PALENCIA

Un abogado y un técnico agrícola a su servicio, suscribiéndose a MIES, Revista mensual. Suscripción: 36 pesetas al año Apartado, 15. Palencia.

LEA USTED TODAS LAS SEMANAS NUESTRO SUPLEMENTO AGRICOLA.

anuncios por palabras

Alquileres

ARRIENDO local amplio y céntrico. Alisal, 10, segundo.

ALQUILO local interior, propio para negocio, céntrico. Teléfono, 2952.

NECESITO dos habitaciones derecho cocina. Razón, Simón Nieto, 5, primero.

SE ARRIENDA la Abadía de Arriba de Carrión. Informará don Jenaro Rojo. López Gómez, 14. Valladolid.

TOMARIA en arriendo local industrial 150 metros cuadrados. Eliseo Martínez. Alisal, 34.

Automóviles

MORRIS 8 caballos, inmejorable. Apartado, 64.

Compras

CEBADA, otros granos, compro. Royuela. Casado Alisal, 29.

LABRADORES: Algarrobas, yeros, cebada y avena, compro siempre. Benigno Martín. Almacén de Cereales. M. Rivera, 5. Teléfono, 2718. Palencia.

COMPRAMOS centenares de pollos tomateros. Teléfono 1421. Palencia. Bodas La Rosario.

Enseñanzas

ESCOLARES: Surtido, gran economía. Papelería Colón. Colón, 34.

ACADEMIA de mecanografía «Arroyo». Colón, 31. Método gratuito, buenas máquinas, comodidad. Una hora diaria, al mes 30 pesetas.

ACADEMIA de corte y confección Consuelo Santos, Cardenal Almaraz, 17, duplicado, tercero, izquierda.

Fincas

VENDO casa céntrica con piso amplio, libre. Alisal, 10, segundo.

FINCA de 50 Has. secano en una sola parcela de buena calidad, muy triguera, con casa colindante a carretera general y próxima a estación ferrocarril, labrada para siembra, libre de colonos. Su precio, 775.000 pesetas. Agencia Velasco. Padilla, 28. Medina del Campo. Teléfonos, 286 y 364.

FINCA de 30 Has. en término de Medina, de ellas 18 de cereal, 10 de viñedo en plena producción y 2 de pinar; casa extraordinaria, con abundantes dependencias y de nueva construcción. Su precio, 650.000. Agencia Velasco, Padilla, 28. Medina del Campo. Teléfonos, 286 y 364.

VENDO dos casas Venta Baños, una libre. Estrada, 22. Palencia. Emiliano Curieses.

Ganados y aves

VENDO 8 terneros de más de año, muy gordos. Tratar, F. Medina, Villotilla.

VENDO 93 ovejas. Ampudia. Antonio García Hierro.

VENDO por dejar la labranza, dos machos y un caballo, media edad. Gregoria Sáez. Amusco.

VENDO novilla. Torquemada. Luis Bustos.

VENDO 27 ovejas y cuatro corderas. Tratar, Abia de las Torres. Honorato Plaza.

VENDO vaca recién parida, en Piña de Campos. José Suazo.

VENDO cerdos al destete. Tercer Barrio. Salamanca.

HARINA de huesos 28,37% proteínas. Inmejorable. Establecimientos Heraclio Domínguez. Palencia.

SE VENDE vaca holandesa, recién parida del tercer parto, excelente producción. Adolfo Antolín. Astudillo.

Hospedajes

ESTUDIANTES, se admiten 2 en Casas del Hogar, 23, piso segundo.

HUESPEDES completa o dormir, baño. Calle Mayor. Teléfono 3008.

CASA particular, confortable, tomaría dos huéspedes. Martínez Azcoitia, 1, segundo.

Maquinaria y Reparaciones

SEMBRADORAS de todos los sistemas, abonadoras, bisurcos, trisurcos, cuatrisurcos, husillos para lagares, repuestos. Almacenes maquinaria Ortega y Ortiz de Zárate. Berruguete, 12.

DISTRIBUIDORAS de abono a platillos de uno y medio, dos, dos y medio y tres metros, fácil manejo y distribución perfecta incluso para siembra de cereales a voleo. Maquinaria Agrícola Tejeda y Cía., S. L. Palencia.

SEMBRADORAS tipos «Hoossier» y «Empire», de botas y ballestas, gradas, arados varios tipos. Almacenes de Maquinaria, Sobrinos de Fidel Diego, S. R. C. Palencia.

ARADOS de reja, discos, gradas y cultivadores para tractor y caballerías, cabinas metálicas para tractores de todas marcas, baterías, bombas filtros gas-oil, grupos moto-bombas, motores, básculas, esmeriles, correas, cojinetes, piezas de recambio. Almacenes Pinacho.

NEUMATICOS, correas de ventilador, correas trapezoidales. Navamuel. Casado del Alisal, E. Teléfono 1937.

VENDESE motor gasolina cuatro caballos, toda prueba, consumo mínimo. Ramón Rodríguez. Espinosa de Cerrato.

VENDO husillo de bodega. Trinidad Ramos. Capillas.

EJES RUEDAS ligeros de ruedas, vende Vicente Herrero, de Itero Seco.

Pérdidas

PERDIDA un cuero peliza, carretera Villoldo a Palencia, lo entreguen en esta Administración.

PERDIDA jersey en Camino Palomar Redondo; se entregará en Cardenal Almaraz, 5, previa comprobación.

Trabajo

SE NECESITA sirvienta. Estanco Tristán. Mayor, 158.

COCINERA necesito. Mayor, 29, tercero, derecha. Buen sueldo.

SE NECESITA asistenta soltera; preséntese por la tarde. Mayor, 197, duplicado, segundo.

NECESITAMOS pastores ovejas, bien retribuídos. Presentarse en Granja «Palazuelos el Viejo», Aguilarejo (Valladolid), a don José Torres.

NECESITO obrero agrícola, sepa conducir carro de varas, con poca familia, dándole casa, luz y lumbre. Camino San Román. Crescencio Abad.

SE NECESITA hortelano, preferible con poca familia; inútil presentarse sin informes. Razón, Cirilo Tejerina, 2. Esteban Izquierdo.

NECESITO obrero abañador, muy práctico. Almacén de legumbres. Casado del Alisal, 45.

CONDUCTOR con carnet primera especial y otro conductor, con carnet de primera o segunda, necesito. Martín Sandino. Saldaña.

NECESITO persona para cuidar cerdos y chotos. Granja El Soto. Quintana del Puente.

OBRERO agrícola necesita José Paredes. Baños de Cerrato.

NECESITO sirvienta de 40 a 50 años. Teodosio Martín. Torquemada.

Traspasos

TRASPASO económico, negocio bar y comidas. Tratar, Bar Julio, Carrión de los Condes.

POR AUSENTARSE, traspaso tienda comestibles, mucha clientela, gran porvenir. Informes en esta Administración.

TRASPASO o vendo por ausentarse, bar. Informes esta Administración.

Varios

PLACAS uralita para tejados. Decorativas para cuartos de baño, duchas, cocinas, fachadas, establecimientos comerciales, etc., inalterables a la humedad y elementos atmosféricos. Uralita. Agencia Oficial de Ventas, Avenida José Antonio, 45. Teléfono 1455. Palencia.

MOSAICOS, azulejos, cocinas, termos, cuartos de baño. «La Hortensia».

SUPREMA, batería cocina verde y corriente, todo buena calidad. Ferretería Isasmendi-Madrigal.

VENDO casa céntrica, planta y piso, y traspaso tienda comestibles. Calle Canal, número 11. Venta de Baños. J. de los Mozos.

COCINAS "Gopol", patentada, especial para quemar paja con horno y agua caliente por pote o termo. José Antonio, 45. Palencia.

CABALLOS cuatro años y cinco años, carro pequeño, vendo. Tercer Barrio. José López.

CARNETS de identidad. Entrega rápida. "Foto Estudios Madrid". Mayor, 106.

SE VENDEN seis mulas a elegir entre doce, dos carros de par, uno de varas, barato, veza seleccionada siembra. Toda clase piensos. Demetrio Polvorosa. Frómista.

AVICULTORES: maíz completamente seco, barato y vezas para siembra, vende Benigno Martín. Almacén de cereales. Manuel Rivera, 5

ESCOMBROS, medios ladrillos y adobes, gratis. Derribo antigua Beneficencia.

HORTELANOS, antes de vender vuestras patatas, consultar precios a Joaquín Aguado. Teléfono 1508.

CEMENTOS «Alfa», azulejos, yesos, tubos. Materiales Arranz. (Frente Correos).

COCINAS de hierro y esmaltadas, cuartos de baño, económicos y lujo, precios afinados. Pastor. Modesto Lafuente, 20. Palencia.

TUBOS cemento, gres y fibro-cemento, precios interesantes. Materiales de Construcción, Pastor. Palencia.

CHAPOLIN, Escardibul y mesa billar, seminueva, vende Café Gran Vía.

SE VENDE molino autorizado para piensos; se facilita vivienda. Santiago Guerra, Villarramiel.

SE VENDE serret con toldilla, cuatro asientos, como nueva, y arreos, en Villasarracino. Emilio Nieto.

Vehículos

SE VENDE carro de par seminuevo, de vacas. Martín Ortega. Villaeles de Valdavia.

REMOLQUES para 3.000 kilos, bien construídos, económicos. Ausín. Carretera Valladolid, segundo barrio. Palencia.

MOTOCICLETAS Iso, Isocarros, recambios, accesorios, reparaciones, bicicletas "Cil" insuperables, lavadoras "Gazteiz", hornillos petróleo, etc. Plaza Carmelitas, 6. Teléfono 2551. Garaje "Iso". Aguado. Palencia.

VENDO carro de vacas. Eutiquio Gómez. Santervás.

Ventas

GALLINAZA, vendo. Camino Viejo Collantes. Villa Adela. Teléfono, 2766.

VENTA parva, abono oveja en Villamartín de Campos. Mariano Villaumbrales.

VENDO 4.000 kilos uva superior. Francisco Mota. Villalobón.

PERROS "Pointer", cuatro años; "Mastín", quince meses. Bicicleta. Comandante Ramírez, 6.

VENDO cubas y envases de distintas cabidas. Mariano Aparicio. Paredes de Nava.

VENDO maderas de cinco y seis metros, balcones y porta-balcones, puertas vidrieras de dos hojas. Mayor Principal, 19-21.

SE VENDE madera de chopo para construcción y en todas medidas de encargo, y mil metros cuadrados de ripia, en Almacén de Isidoro Andrés, de Alar del Rey. Palencia.

VENDO 3.500 kilos uva y chiva primer parto. Villalobón. Primitivo Valtierra.

VENDO uva en Husillos. José Luis Pinto.

M.C.D.2022

Madrid al día

Para venir a Madrid habrá que contar con piso

López de Haro: medio siglo escribiendo novelas

En El Pardo se prueban barcos españoles y extranjeros

Madrid.—(Crónica de «Argos», especial para nuestro diario. Prohibida la reproducción).

Nada se opone a que los españoles establezcan su domicilio y trabajen donde tengan por conveniente, Ni nadie impide la emigración de las gentes del campo hacia las grandes ciudades y zonas industriales. Pero este movimiento de la población española reclama cierto orden y reglamentación por dos motivos: primero, porque muchos de esos emigrantes pierden con el cambio, hundiendose en los fondos más bajos y miserables de la ciudad, y segundo, porque a la misma ciudad le plantean un grave problema de vivienda, dando lugar al cinturón suburbano de cuevas y chabolas.

El Decreto de la Presidencia del Gobierno sobre los asentamientos clandestinos en Madrid, tiene esta doble finalidad protectora y previsora. Desde ahora, no podrán venir a vivir a Madrid las personas o familias que no dispongan de antemano de vivienda, debiendo dar cuenta de ello al Gobernador civil de la provincia de origen, para que éste se lo comunique al de aquí. Y las empresas madrileñas no podrán dar trabajo a los que no acrediten residir en esta capital antes de la fecha del citado Decreto, a no ser que ellas mismas resuelvan el problema de la vivienda para el personal de fuera que contraten.

El Plan de urgencia social de Madrid, mediante el cual en breve plazo se construirán las viviendas suficientes para las actuales necesidades, quedaría totalmente desvirtuado si se permitiera la anárquica inmigración, y de nada serviría destruir chabolas si los nuevos inmigrantes clandestinos construirían otras por la noche. La Comisión de Urbanismo de Madrid queda autorizada para proceder al derribo de tales chabolas, barracas, cuevas y tugurios similares y para expropiar estos terrenos y los próximos sin vallar, que puedan constituir un peligro para la ocupación ilegal. Esta expropiación llevará aparejada el traslado de las personas que ocupen esos terrenos hacia sus puntos de origen.

Medio siglo lleva escribiendo novelas don Rafael López de Haro. Nació y vivió hasta los seis años en San Clemente y desde 1924 es hijo adoptivo de Cuenca. A los 15 años empezó a escribir en periódicos de provincias. En Madrid hizo la carrera de Derecho, toda con sobresalientes, salvo en una asignatura en la que el profesor le suspendió porque había estado haciendo versos. Entonces se propuso no escribir ni una cuartilla más hasta haber ganado unas oposiciones que le dieran seguridad en la vida. Ganó las de Notarías. Hace cinco años se ha jubilado. En Literatura no piensa jubilarse.

La producción literaria de López de Haro suma veinte comedias, más de trienta novelas largas y un centenar de novelas cortas. Su primera novela larga fué «Dominadoras» —las señoritas de clase media de principios de siglo, que no sabían trabajar, ni estudiaban, ni servían para nada, y que únicamente aspiraban a casarse— y de ella hizo Pueyo tres ediciones seguidas. La que más le gusta a su autor —«da que tiene más carne mia», ha dicho Lopez de Haro a Trenas— es «Adán, Eva y yo». La escribió en el pueblo catalán de Alella, en los diez meses que estuvo escondido en una buhardilla durante la guerra, y anda ya por los veinte mil ejemplares, con éxito aún mantenido.

Lopez de Haro no ha sentido afición por la política. Se presentó para diputado, pero, como le «birlaron» el acta, don Antonio Maura le hizo gobernador. Le interesaba la amistad de don Antonio, que quería llevarle a la Academia. «Si él vive —declara López de Haro—, yo llevaría veinte años en ella». Su vocación son las letras y, muy especialmente, la novela. Después de jubilarse como notario, ha escrito «Interior iluminado» y «Entredós». Ahora prepara otra de mucho empeño, ambientada entre los siglos XVI y XVII, pero le da mucho miedo en empezarla, porque, cuando lleva diez cuartillas escritas, el tema se apodera de él y no le deja hacer ni pensar en otra cosa.

No deja de ser sorprendente que el punto de España más alejado del mar sea en realidad capital marinera de la nación. Aquí en Madrid, se forman los ingenieros navales y otros técnicos, y aquí, en El Pardo, a quince kilómetros de la Puerta del Sol, se prueban los barcos españoles y muchos extranjeros.

Este Canal de Experiencias Hidrodinámicas, que nos es tan familiar, pues vimos su iniciación en 1925 y su ampliación de postguerra hasta alcanzar se perímetro actual de 300 metros de longitud por 12'50 de ancho, con 6'50 de profundidad, dentro de una inmensa nave de ladrillo blanco y cubierta de teja, ha sido visitado por los delegados de la VIII Conferencia Internacional de Canales de Experimentación, y por eso lo traemos a estas líneas de actualidad.

En este pequeño mar de agua dulce, se reproducen artificialmente oleajes y mareas para experimentar los buques construidos en miniatura con parafina, y con los datos que en estas pruebas se obtienen se construyen después en los astilleros. En estos diez últimos años se han experimentado 32 buques de nuestra Marina de Guerra, 18 de la Empresa Nacional Bazán y 59 de empresas particulares. Entre los buques extranjeros aquí experimentados ha figurado uno de los petroleros más grandes del mundo, de 40.000 toneladas, para Norteamérica. En resumen, los ensayos en el Canal de El Pardo han supuesto un ahorro del 10 por 100 de los gastos de construcción de los barcos, que se traduce en una economía de 200 millones de pesetas.

Un ingeniero alemán inventa una luz para los automóviles

No molestará a los otros vehículos y alumbrará perfectamente al conductor

Hamburgo, 23. — El ingeniero de Hamburgo, Bruno Festenberg - Pakisch, afirma que ha inventado una luz de cabeza para los automóviles que no daña a los vehículos que vienen en sentido contrario. Festenberg ha reemplazado los dos faros de cabeza por un solo tubo de neón con reflector parabólico a lo largo de toda la parte delantera del automóvil. «Esto —dice— produce una magnífica luz para el conductor y no molesta en absoluto a los otros vehículos».—

Lea todas las semanas nuestro "SUPLEMENTO AGRICOLA"

Estados Unidos tienen poder para devastar a Rusia

Dice Twining

Sea Island (Georgia), 24.—El general Nathan F. Twining ha manifestado que los Estados Unidos tienen poder militar suficiente para «devastar» la Unión Soviética, aunque los propios rusos lanzaran un ataque por sorpresa. Twining, jefe del Estado Mayor conjunto norteameicano, añadió, en su discurso preparado para la conferencia de gobernadores del Sur, que los Estados Unidos seguían siendo la primera potencia aérea y atómica.—Efe.

TENGA AGUA POTABLE

fina como la de lluvia, con el descalcificador PERMO, para su casa, industria o municipio. No importa que sea de pozo

E. JAUREGUI DE QUEVEDO

Mayor, 79, 3.º

Se inauguró el nuevo campo del Barcelona

Presidió los actos el Ministro Secretario General del Movimiento

Barcelona, 24.—Bajo la presidencia del ministro secretario general del Movimiento, don José Solís Ruiz, que ostentaba la representación de S. E. el Jefe del Estado, se ha celebrado la inauguración oficial del nuevo campo del Club de Fútbol Barcelona.

La obra, pese a no estar totalmente últimados sus detalles, es extraordinaria y ha sorprendido a cuantos la visitaban por primera vez. Las autoridades, jerarquías y personalidades asistentes al acto han expresado su admiración por la esbeltez de líneas del Estadio y la magnificencia de la construcción.

La inauguración ha constituído un acto de enorme vibración deportiva y popular.. Desde mucho antes de la hora señalada para el comienzo de la misa, primero de los actos de la inauguración, gran cantidad de público, por todos los medios de locomoción, se desplazaba hacia el nuevo campo. Este ofreció después un brillante aspecto.

En primer lugar, se ofició una misa de campaña por el obispo auxiliar de la Diócesis, Dr. Jubany, auxiliado por el jugador del Barcelona, Estanislao Basora y el director del Club señor Pales. Durante la celebración de la Santa Misa cantó el orfeón graciense y en el momento de alzar la banda municipal interpretó el himno nacional

Ocuparon sitiales preferentes el señor Solís y el delegado de Educación Física y Deportes, señor Elola. Detrás del primero figuraban el presidente de la Federación Catalana, don Francisco Ramón; delegado en Cataluña de la Delegación Nacional de Educación Física y Deportes, don Juan Antonio Samaranch; señor Herrero Tejedor, de la Delegación Nacional; don Dionisio Martín, presidente accidental y vicepresidente de la Federación Española de Fútbol; señor Gutiérrez del Castillo, delegado de Educación y Descanso, que representaba también al Ayuntamiento de Madrid; general Villalba, inspector de la Delegación Nacional de Educación Física, y don Jaime Sanromán, secretario técnico de la misma; don José María Sentís, vicepresidente de la Federación Catalana y don Santiago Schild, secretario de la misma.

Detrás del ministro se sentaron, el presidente del Club de Fútbol Barcelona, don Francisco Miró Sans, con el vicepresidente, don José Domenech, secretario, don Pedro Salvat y los directivos.

Después de la misa se aguardó la llegada de los autoridades barcelonesas, acompañando al arzobispo-obispo de la diócesis, procedentes del oficio celebrado en la Merced.

Después del acto religioso se desarrolló un programa de festejos folklóricos con la participación del cuadro Esbart y la cobla de Barcelona, que interpretaron conocidas composiciones del folklore catalán.—Alfil.

Carmen Basilio campeón mundial de los pesos medios

Nueva York, 24.—Carmen Basilio, campeón mundial de los pesos welters ha conquistado el título mundial de la categoría superior —la de los medios— al vencer a Ray «Sugar» Robindonson, por puntos. El combate se celebró en el estadio de los Yankees, ante más de 35.000 espectadores.—Alfil.

Llegan a Madrid los Marqueses de Villaverde, con el Conde de Mayalde

Regresan de su viaje al Canadá

Barajas, 24. — A las once y media de la mañana ha llegado a Barajas el avión en que han regresado a Madrid las personalidades españolas que el día 10 marcharon a Canadá por la nueva línea aérea entre las capitales canadiense y española.

Esperaban en el aeropuerto el secretario de Su Excelencia el Jefe del Estado, don Felipe Polo; los cuatro hijos de los Marqueses de Villaverde; el segundo jefe de la Región Aérea Central, general Grima; el alcalde en funciones, don José María Soler; todos los tenientes de alcalde y altos funcionarios del Ayuntamiento; el secretario del Instituto de Cultura Hispánica, don Pedro Salvador y otras personalidades.

Descendieron en primer lugar, los Marqueses de Villaverde, que abrazaron a sus hijos y fueron saludados por las personalidades que habían acudido a recibirles; después lo hicieron los Condes de Mayalde, el subsecretario del Aire, general Lacalle; el director general de Aviación Civil, general Merino; el presidente de la Cámara de Comercio, señor Abello y las demás personalidades que han hecho el viaje de inauguración de la línea.

El jefe del aeropuerto, coronel Yañez, ofreció un refresco a los viajeros en uno de los salones del aeropuerto.—Cifra.

CANADA ES UN PAIS MARAVILLOSO, CORDIAL Y BELLO

Madrid, 24.—A su llegada a Madrid, de regreso del Canadá, el alcalde de Madrid, Conde de Mayalde, ha declarado que Canadá es un país maravilloso, cordial y bello. En esto se sintetizan las profundas impresiones que mi visita me ha producido. Pero quiero destacar, insistió el Conde de Mayalde, en la gran cordialidad en que hemos sido tratados y, sobre todo, las atenciones que nos dispensaron el alcalde de Montreal, Monsieur Jean Drappeau y el de Toronto Mister Philips. En todas partes, los hijos del Jefe del Estado, Marqueses de Villaverde, han sido objeto de atenciones muy ostensibles. En todos los actos se dedicaban brindis al Jefe del Estado español, Generalísimo Franco y en una espléndida fiesta que nos fué ofrecida por el alcalde de Montreal, a la que asistieron unas quinientas personas Monsieur Jean Drappeau dedicó un párrafo muy efusivo al Generalísimo Franco. Estas palabras del alcalde de Montreal fueron subrayadas por una nutrida salva de aplausos. Excuso decir que ha sido el mejor obsequio que, por ser tantos, hemos recibido en este viaje durante el cual hemos visitado Montreal, Ottawa, Quebec y Toronto.

En el aspecto municipal, dijo el Conde de Mayalde, apenas si he tenido tiempo para celebrar un cambio de impresiones con mis colegas de estas grandes ciudades. He podido apreciar que tienen, como nosotros en Madrid, un grave problema de tráfico. Los transportes son buenos y todavía hay muchos tranvías. Las tarifas para los trayectos más cortos oscilan entre las ocho y las diez pesetas en los autobuses y la bajada de bandera en los taxis es de catorce pesetas. En estos vehículos está permitido utilizar el asiento al lado del chofer.

El Conde de Mayalde trae una magnífica fotografía de estudio en color que le ha sido regalada por el alcalde de Montreal. En el Ayuntamiento de aquella ciudad hay una galería de retratos con numerosas personalidades de todo el mundo. Desde ahora figuran en esa galería los retratos de los Marqueses de Villaverde, la del alcalde de Madrid, Conde de Mayalde y la del subsecretario del Aire, general Lacalle.

Terminó el alcalde su conversación reiterando su profunda gratitud por las atenciones que han recibido y especialmente para el alcalde de Montreal, Monsieur Jean Drappeau.—Cifra.

CONTRA EL PAPO O PAPERA

CAPSULAS VITAN

La empresa industrial más grande que se ha puesto en marcha en todos los tiempos

GOLPE DEFINITIVO Y MORTAL AL MERCADO NEGRO DEL HIERRO

Lingote suficiente para cubrir todas las necesidades al precio de 2'30 pesetas

Avilés, 24. — (Crónica de nuestro enviado especial).

Al ser encendido el primer horno alto de la Empresa Nacional Siderúrgica en la factoría de Avilés, se dará un golpe definitivo, mortal, al mercado negro del hierro.

La empresa va a poner de golpe en el mercado nacional, al precio oficial de 2,30 pesetas, una cantidad de lingote suficiente para cubrir todas las necesidades. Si calculamos que hoy el precio del hierro de estraperlo, está a nueve pesetas con cincuenta céntimos, las 80.000 toneladas que en los tres próximos meses va a producir este horno alto, representarán para el pueblo español un ahorro inmediato de 500 millones de pesetas.

Esta es la primera noticia que hoy podemos ofrecer a nuestros lectores, después de una visita previa a la factoría avilesina y después de las conversaciones sostenidas con los ingenieros y altos funcionarios del INI en general, y de la factoría, en particular.

Siguiendo el orden de noticias sensacionales para la economía española, podemos decir, con toda certeza, que la distribución de esas 80.000 toneladas va a comenzar antes de finales del mes de octubre, y que entre las primeras industrias que serán abastecidas figuran las de Barcelona.

Hay otra gran noticia que dar. Se ha inaugurado la empresa industrial más grande que se ha puesto en marcha en todos los tiempos. De su producción, más aun que por las cifras que hemos anticipado en noticias anteriores, da idea el hecho de que el INI lleva invertidas en sus sesenta y cuatro empresas 36.000 millones de pesetas, de los cuales corresponden 15.000 millones al complejo siderúrgico de Avilés.

Es, por consiguiente, una jornada de júbilo para todos los españoles. En Avilés, está centrado el interés nacional porque la economía española va a experimentar rapidísimamente el impacto benéfico de esta realización grandiosa del INI.

De la visita a la factoría, la primera sensación de grandiosidad se obtiene considerando la explanación de los terrenos donde se han construído las instalaciones. Son terrenos ganados a la ría que se ha canalizado para suprimir los meandros, este terreno, por su proximidad al puerto resultaba precioso.

Bloques de cemento se hundían como si la tierra fuera de mantequilla. Unos sobre otros, hasta formar la plataforma en que hoy se levantan las instalaciones, representan más de 14 metros de pilares de hormigón, tragados por las tierras de marisma.

Fué elegido Avilés para la construcción de esta factoría por las facilidades de su puerto y por su proximidad a los yacimientos de mineral. Una vez elegido el lugar, se comenzó por la cimentación, por medio de fabulosos trabajos, que han exigido más de cuatro años de labor. Esta ha sido la que pudiéramos llamar etapa lenta, porque la construcción del horno alto, que hoy ha sido inaugurado se inició apenas hace seis meses; y en cuanto al segundo horno alto, tipo Nooppers, capaz de producir de 1.400 a 1.760 toneladas de arrabio por día, está siendo montado a un ritmo que ha causado sensación a los técnicos norteamericanos que han visitado las instalaciones. La ciudad de Avilés tiene aire de fiesta, y en cuanto a la factoría, por todas partes ondean banderas y colgaduras.

Los periodistas han obtenido las máximas facilidades para el desempeño de su labor a través de una organización perfecta que les facilita, no sólo cuantos datos puedan desear, sino incluso los medios para la transmisión de sus noticiarios y crónicas.—Cifra.

El naufragio del "Pamir"

Todavía no ha sido encontrado uno de los botes salvavidas

Nueva York, 24.—Uno de los supervivientes del «Pamir» ha manifestado que del velero alemán salieron dos botes salvavidas, uno de ellos con 25 personas a bordo y el otro con diez. Aún no ha sido encontrado el que más gente transportaba. El «Saxon» informa que está transportando a los supervivientes hasta dejarlos a bordo de un barco de la armada norteamericana.—Efe.

LOS SUPERVIVIENTES A BORDO DEL «GEIGER»

Nueva York, 24.—Informes posteriores revelan que los supervivientes del «Pamir» han sido transbordados al buque de transporte norteamericano «Geiger», que lleva ruta a Casablanca. Este barco transporta a familias norteamericanas y lleva equipo médico.

Barcos de salvamento y aviones de inspección continúan vigilando la zona donde se cree se hundió el «Pamir», ya que, según declaraciones de los propios supervivientes, falta una lancha salvavidas con 25 personas a bordo.—Efe.

ESPERANZAS DE ENCONTRAR NUEVOS SUPERVIVIENTES

Santa María (Azores). (Urgente), 24.—Un buque de carga inglés ha informado haber visto un resplandor en el lugar donde se hundió el velero alemán «Pamir», lo que ha hecho aumentar las esperanzas de que puedan ser encontrados más supervivientes. Al mismo tiempo, un avión norteamericano de reconocimiento informó haber descubierto restos sin identificar, flotando en las proximidades del lugar donde fué visto el resplandor, a unos mil cien kilómetros al Suroeste de las Azores.

Doce aviones de las fuerzas aéreas de los Estados Unidos y nueve embarcaciones se han dirigido inmediatamente hacia el lugar señalado. Dicho punto se encuentra cercano al lugar donde ayer fueron rescatados cinco supervivientes.

Fuentes de las fuerzas aéreas norteamericanas han revelado que el resplandor se vió a las 11 (hora española), y que el barco que lo descubrió era el «Tarcoma Star».

Se informa también que el tiempo ha mejorado. Los aparatos que se dedican a la búsqueda de posibles supervivientes del navío alemán están dotados de radar y llevan equipos de urgencia.

Se informa que otro avión norteamericano de reconocimiento ha vislumbrado también el resplandor visto por el barco inglés.

El «Geiger», un barco norteamericano, en el que han sido acomodados los cinco supervivientes, se encuentra todavía en la zona del accidente, pero se afirma que llegará a Casablanca el viernes.—Efe.

EMOCION FAMILIAR

Hamburgo (Alemania), 24.—Las familias de los cinco supervivientes del «Pamir» han disfrutado hoy de esa extraña alegría que produce la recuperación de un ser querido que se creía perdido.

«No pudimos pronunciar palabra de la alegría que nos embargaba cuando supimos que nuestro hijo estaba vivo», ha dicho el padre del joven de 18 años Volkert Anders. «Sin embargo —añadió— nuestra alegría no ha disuelto del todo la pena que sentimos por la gran tragedia del «Pamir».

Los padres y hermanas del marinero Hans Wirth, de 20 años de edad, lloraban de alegría al saber la buena nueva de la salvación de su hijo y hermano. «Recibimos el telegrama esta mañana», dijo el padre de Hans. «Este era el tercer viaje que mi hijo hacía en el «Pamir», añadió, con voz entrecortada, hablando a saltos sobre las lágrimas que le corrían abundantes por la cara.

Los padres del joven de 17 años Karl Kraaz, que viven en esta ciudad, se encuentran actualmente de vacaciones en Italia. Y no se sabe si están enterados del salvamento de su hijo.

Los parientes del 5.º superviviente, Klaus Frede Rich, de 17 años de edad, viven en Kissingen (Baviera). Hasta ahora no se han puesto en contacto con la compañía Zerssen, y nadie sabe si conocen la noticia del rescate de su hijo.—Efe.

Los Toros

LAS CORRIDAS DEL LUNES

Gran triunfo de Ordóñez en Barcelona

Barcelona, 23.—Cuarta corrida de La Merced. Plaza Monumental. Buena entrada. Seis toros de Leopoldo y María Autoral de Clairac, terciados y el segundo mansurrón y flojo de remos, cayéndose varias veces.

Julio Aparicio, en su primero, ovacionado en verónicas. Faena por redondos y naturales que se aplaudieron, para media y descabello. Aplausos. En su segundo, estuvo dominador, haciéndolo todo el diestro, para pinchazo, estocada y descabello. Palmas.

Antonio Ordóñez, en su primero, que se cae constantemente, se limita a dar unos muletazos para igualar y mató de pinchazo y estocada. Ovación. En su segundo, fué ovacionado en verónicas. Con la muleta, dió pases por alto y siguió con derechazos lentos. Ovación y Música, naturales y de pecho. Una estocada muy buena. Ovación, dos orejas, dos vueltas y saludos. En el último, el sobrero, de Zembrano, lidiado por su voluntad, consiguió un rotundo triunfo. Comenzó con unas verónicas muy lentas, que fueron jaleadas. Música. Con la muleta, tras unos ayudados por alto, inmóvil, siguió con varias series de naturales ligados con el de pecho, magníficos, derechazos, otros por la espalda y de otras marcas. Coronó su sobervia faena con una estocada entrando con fe. Gran ovación, dos orejas, rabo y vuelta al anillo en hombros.

Chamaco fué aplaudido en verónicas en sus dos toros. Al primero, tras unos ayudados, lo toreó por naturales buenos. Ovación y música, redondos, molinetes de rodillas y otros por la espalda en cadena. Mató de una estocada. Ovación, petición de oreja y, al no serle concedida, se niega a dar la vuelta. En su segundo, hizo faena por ayudados por alto, naturales y de pecho. Ovación y música, otros por la espalda en cadena, entre aplausos y desplantes de rodillas de espaldas al toro. Mató de una estocada y descabello. Ovación, petición de oreja y repite su negativa de dar la vuelta al ruedo al no serle concedido el galardón solicitado.

Peso en bruto de os toros: 410, 470, 430, 450, 470, 480 kilos, respectivamente. El sobrero, de Cembrano, dió 494 kilos.—Cifra.

LOZANO, GREGORIO SANCHEZ Y CURRO GIRON, DAN UNA BUENA TARDE EN TALAVERA

Talavera de la Reina, 23. — Corrida de feria. Asiste el Ministro del Aire. Toros de don Félix Gómez, de Colmenar Viejo, bravos y que dieron buen juego.

El rejoneador Bernardino Landete estuvo bien, luciéndose en banderillas. Mató de un rejón. (Ovación, una oreja y vuelta).

Pablo Lozano, en su primero, buena faena por naturales, redondos y manoletinas. Media estocada. (Ovación, dos orejas y vuelta). En el cuarto estuvo lucido y mató de media estocada. (Ovación y vuelta).

Gregorio Sánchez, en su primero, buena faena por naturales. Pinchazo, estocada y descabello. (Ovación, una oreja y dos vueltas). En su segundo, mejoró su faena anterior, toreando a base de naturales. Pinchazo, estocada y descabello. (Ovación, dos orejas y vuelta).

Curro Girón fué ovacionado en su primero en capa y banderillas. Faena por ayudados por alto, naturales, derechazos y mató de pinchazo, estocada y seis descabellos. (Ovación y vuelta). En el sexto, porfió voluntarioso, sacando algunos pases porque el toro se queda. Tres pinchazos y estocada. Es despedido con una ovación, saliendo a hombros de los «capitalistas».—Cifra.

LA TERCERA DE FERIA EN LOGROÑO

Logroño, 23.—Tercera de feria. Novillos de Victoriano y Alejandro Tabernero de Paz, de Salamanca. Algo más de media entrada.

Trianero, en su primero, faena reposada sobre la derecha, con series de redondos citando de lejos. Ovación y música. Naturales y mata de pinchazo, pequeña estocada y descabello. Ovación y vuelta. Al cuarto lo toreó bien por redondos y al intentar el natural se embarulló. Mató de una entera que asoma por abajo. Silencio.

Carlos Saldaña, prende dos pares y medio de banderillas que se aplauden. Con la muleta, faena con precauciones buscando la igualada. Mató de una entera. Protestas. En el otro, no puede hacer nada porque el novillo se cae varias veces y en una de ellas, entre gran bronca del público, se le apuntilló. En último lugar lidió un sobrero, al que mató, tras unos mantazos, de una estocada arriba. Protestas.

Abelardo Vergara, en su primero, ejecutó una buena faena entre ovaciones y música. Mató de una sin soltar y media arriba. Gran ovación, dos orejas, dos vueltas y saludos. En el sexto, manso completo, es retirado al corral. El sustituto, otro manso, que fué condenado a banderillas negras, estuvo voluntarioso y mató de pinchazo y una entera arriba. Descabelló al primer golpe. Gran ovación, vuelta y saludos.—Cifra.

GRAVE COGIDA DE PEPE ALMANSA EN MUNERA (ALBACETE)

Munera (Albacete), 23. — Segunda novillada de feria. Ganado de don José Tomás Frías, de Villamanrique, que resultaron bravos. Buen tiempo. Lleno.

Don Antonio Calzada, en el de rejones, fué ovacionado; cortó las dos orejas y el rabo y dió la vuelta al ruedo.

Pepe Almansa, en el único novillo que mató, sufrió una cornada en la ingle derecha. No obstante continuó valiente y mató de un pinchazo y media. Pasó a la enfermería, a donde se le llevaron las dos orejas que le concedió la presidencia.

Pepe Osuna, ovación, dos orejas, rabo y pata, en su primero y dos orejas, vuelta y saludos en su segundo. En el que mató en sustitución de Pepe Almansa, una oreja y vuelta. Salió a hombros.

Parte facultativo: Ingresó en la enfermería el diestro Pepe Almansa, con una herida penetrante por asta de toro, en región escrotal derecha, que interesa piel y demás capas, hasta la vajinal, con un trayecto ascendente, con probable lesión de uretra y uretrorragia. Pronóstico grave. El diestro Pepe Almansa fué trasladado inmediatamente a Madrid, para su ingreso en el Sanatorio de Toreros.—Cifra.

EL NOVILLERO FELIPE BARTOLOME, INGRESA EN EL SANATORIO DE TOREROS

Madrid, 23.—Después de la una de la madrugada ingresó en el Sanatorio de Toreros, procedente de El Pozo de Guadalajara, el novillero Felipe Bartolomé. Ha sido intervenido de las heridas muy graves recibidas en el citado pueblo en una novillada celebrada el domingo.—Cifra.

---

4 noticias de color

1) Los ladrones somos gente... delicada

Fortville (Indiana, EE. UU.), 24.—Un vecino de esta localidad, D. Otis L. Springer, refiere que a su paso por Lousville (Kentucky), le fué robada de su coche —que había dejado aparcado y sin cerrar— una maleta que contenía principalmente efectos personales. Pero lo curioso es —y esto lo dice Otis casi con emoción— que el ladrón tuvo la delicadeza de sacar de la maleta un pijama y un cepillo de dientes, y dejarlos en el interior del coche, aunque, eso sí, tirados de cualquier modo.—Efe.

2) Un "arma" nueva para las mujeres inglesas

Birmingham (Inglaterra), 23.—Las mujeres de esta localidad se están armando con pistolas de agua para defenderse de los «don Juanes motorizados». Al parecer, los galanes con coche persiguen y acosan constantemente a las pobres mujeres, invitándolas a subir a sus respectivos vehículos. Y la única forma de desprenderse de ellos, es darles una pequeña ducha imprevista. Las pistolas están cargadas de un desinfectante especial de cocinas, para que así si el galán es casado, su mujer pueda descubrir fácilmente la clase de negocios a los que se dedica fuera de casa.—Efe.

3) Y a lo mejor la dueña las estuvo buscando

Huelva, 23.—Entre el pescado capturado por uno de los barcos de la flota pesquera figuraba un hermoso ejemplar de pez de los llamados «chucho», que, al ser abierto en la lonja para su venta, se vió contenía en el estómago dos zapatillas de goma en buen uso, propias de mujer. —Cifra.

4) Equilibrio con «merluza»

Sevilla, 24.—Centenares de personas han presenciado un hecho insólito como es la permanencia de un hombre en el exterior de la Giralda, paseando tranquilamente por una cornisa que se halla a una altura aproximada de setenta y cinco metros.

Dicho individuo salió la balaustrada que corona el primer cuerpo de campanas, desde la cual le fué relativamente fácil ganar la cornisa, que es un saliente de poco más de cincuenta centímetros, discurriendo por ella sin preocuparse en absoluto de la multitud que paulatinamente iba congregándose en la Plaza de la Virgen de los Reyes y calle Mateos Gago. Repetidas veces se colocaba las manos sobre los ojos, a modo de visera, para otear el horizonte, siendo casi éste exclusivamente el gesto que hacía.

La zona inmediata al monumento fué rápidamente desalojada en previsión de una caída, que hubiera sido necesariamente mortal y que, por fortuna, no llegó a producirse.

El protagonista de este pintoresco suceso, luego de permanecer algo más de un cuarto de hora en tan extraña actitud, se descolgó por el cable del pararrayos hasta alcanzar el hueco de la campana que lleva el nombre de San Juan Bautista, por el que volvió al interior.

Los agentes de la autoridad, que habían sido requeridos por el campanero mayor, don Joaquín Alvarez, le detuvieron, trasladándole a la Comisaría de San Bernardo, donde fué identificado como Manuel Martínez Espinola, de 42 años, vecino de Ecija, que había llegado a Sevilla horas antes para realizar unas compras. Manuel, que se hallaba en estado de embriaguez, declaró torpemente que recordaba haber subido a la Giralda, pero sin ninguna circunstancia extraordinaria. Fué puesto a disposición del Jefe Superior de Policía.

Este hecho, que mantuvo en estado de constante angustia a buen número de sevillanos, es objeto de los más variados comentarios. Se recuerda al respecto, que hasta hace unos treinta años, en que el Cabildo Metropolitano, adoptó una enérgica actitud, no eran infrecuentes las acrobacias en la torre de la Catedral, muchas de ellas realizadas por los campaneros, que tenían a gala, como demostración de su pericia, abrazarse a las campanas lanzadas al vuelo y girar con ellas así hasta que terminaba el fuerte impulso.—Cifra.

Dámaso Gómez se casa en el más riguroso secreto

Zamora, 23.—El periódico «Imperio» publica una noticia afirmando que el pasado día 11, muy de mañana, el matador de toros Dámaso Gómez Díaz, contrajo matrimonio en la iglesia parroquial, con doña Esperanza Rodríguez Casquero, de 67 años, viuda. Su enlace matrimonial se llevó a efecto dentro del más riguroso secreto.—Cifra.

Iturbi actuó al frente de la Orquesta Valenciana en el Festival Internacional de Sevilla

Sevilla, 23.—En el Patio de la Montería de los Reales Alcázares, ha dado comienzo esta noche el ciclo sinfónico del IV Festival Internacional con una extraordinaria asistencia de público. El tablado aparecía adosado a la gran portada mudéjar del palacio de Don Pedro I y una acertada instalación luminotécnica realzaba la belleza de las murallas, macizos vegetales y particularmente de la antedicha portada, que ofrecía un mágico aspecto.

José Iturbi, al frente de la orquesta sinfónica de Valencia fué recibido con una cerrada ovación que se prolongó varios minutos.

La orquesta valenciana alcanzó una brillante interpretación y los profesores componentes y su director fueron largamente ovacionados al finalizar el concierto.—Cifra.

BOLIGRAFOS DE GRAN CALIDAD, EN I. G. DIARIO-DIA

M.C.D.2022